تقرير الرصد اليومي لأخبار القطاع الصحي في الصحافة المحلية

Daily Media Monitering Report for Helth Industry

اليوم : الثلاثاء

التاريخ: 10 مارس 2020

أخبار الخليج

الجريدة اليومية الأولى في البحرين

إجراءات قانونية ضد من يعرض الآخرين للعدوى

ولي العهد يطلع على خطط إجلاء البحرينيين من إيران

وقف مشاركة الموظفين الحكوميين في المهمات الخارجية

اطلع صاحب السمو الملكي الأمير سلمان بن حمد آل خليفة ولي العهد نائب القائد الأعلى النائب الأول لرئيس مجلس الوزراء على الترتيبات والإجراءات المتخذة لتنفيذ توجيهات حضرة صاحب الجلالة الملك حمد بن عيسى آل خليفة عاهل البلاد المفدى بشأن المواطنين البحرينيين في الجمهورية الإسلامية الإيرانية والخطط التنفيذية لإجلائهم وفق الإجراءات الاحترازية والتدابير الوقائية من أجل سلامتهم. جاء ذلك لدى ترؤس سموه أمس جلسة مجلس الوزراء.

وشدد مجلس الوزراء على مواصلة اتخاذ الإجراءات الاحترازية الصارمة والتدابير الوقائية لمكافحة فيروس كورونا «كوفيد ١٩»، ومنع انتشاره باتخاذ الإجراءات القانونية ضد كل من يعرض الآخرين للعدوى بالامتناع عن تنفيذ أي إجراء لمنع انتشار المرض، منها عدم الالتزام بالحجر المنزلي وشروطه بتطبيق أقصى العقوبات المنصوص عليها في قانون الصحة العامة رقم (٣٤) لسنة ٢٠١٨ التي تعاقب بالحبس مدة لا تقل عن ٣ أشهر وبغرامة لا تقل عن ١٠٠٠ دينار ولا تجاوز ١٠ آلاف دينار أو بإحدى هاتين العقوبتين، كما أهاب مجلس الوزراء بالمواطنين الكرام اتخاذ أقصى درجات الحيطة والحذر وعدم التساهل في إجراءات الوقاية وخاصة في ظل انتشار فيروس كورونا المستجد في أنحاء عدة من العالم.

وأكد مجلس الوزراء أهمية اتباع إرشادات وزارة الصحة للقادمين من إيطاليا وكوريا الجنوبية ومصر ولبنان خلال الأسبوعين الماضيين بالبقاء في مقر سكنهم في غرفة منفصلة مدة ١٤ يوما ضمن إجراءات العزل المنزلي، والتسجيل بموقع وزارة الصحة لجدولة موعد الفحص من خلال الرابط..www.moh.gov.bh/covid١٩ : أو من خلال الاتصال على الرقم ٤٤٤ لجدولة موعد للفحص واتباع التعليمات التي ستعطى لهم من قبل الفريق الطبي، مع ضرورة تجنب الاختلاط بالآخرين.

من جهة ثانية أكد سمو ولي العهد أن البحرين أثبتت على الدوام أنها قادرة على مجابهة أي تحد يحب أبنائها من فريق البحرين وحرصهم وتعاضدهم وتلاحمهم في مختلف الظروف، فوحدة المجتمع وتماسكه مرتكز النجاح أمام أي تحد لتجاوزه بكل عزم وعزيمة لمواصلة بناء مسيرة الوطن.

ونوه سموه خلال استقباله أمس عددا من كبار المسؤولين والوزراء وعددا من أعضاء مجلسي الشورى والنواب إلى أن الجهود القائمة لفريق البحرين من أعضاء السلطتين التنفيذية والتشريعية ومؤسسات القطاعين الخاص والأهلي والمواطنين والمقيمين هي جهود مشكورة ومقدرة، كما أن الإجراءات الحازمة والصارمة التي تم اتخاذها لمواجهة فيروس كورونا «كوفيد ١٩» أثمرت نتائج إيجابية حتى الآن، لكن التحديات تستوجب مزيدا من العمل المشترك بعد رفع الطاقة الاستيعابية لمراحل التصدي للفيروس من فحص وحجر وعزل وعلاج، والعمل مستمر بما يحفظ كل أفراد المجتمع.

من جهة ثانية صدر عن صاحب السمو الملكي الأمير سلمان بن حمد آل خليفة ولي العهد النائب الأول لرئيس مجلس الوزراء قرار بوقف مشاركات جميع موظفي الجهات الحكومية بجميع مستوياتهم الوظيفية خارج المملكة، للمهمات الرسمية أو التدريبية أيا كان نوعها أو الغرض منها لكل الدول، وذلك مدة أسبوعين من تاريخه.

(التفاصيل ص٢)

○ سمو ولي العهد يرأس جلسة مجلس الوزراء.

الأرصاد الجوية: محطات رصد الزلازل في البحرين لم ترصد أي هزة أرضية

أفادت إدارة الإرصاد الجوية بوزارة المواصلات والاتصالات بأنه بعد المتابعة والتحري مع محطات الرصد بالدول المجاورة أفادت هيئة المساحة الجيولوجية بالمملكة العربية السعودية برصد هزة خفيفة في حوالي الساعة ٠٦:٠٦:٠٧ بتوقيت مملكة البحرين تقع تقريبا على خط طول ٢٥,٩٩٨٧ وعرض ٥٠,٥٢٩٢ بقوة ٣,٠١ درجات على مقياس ريختر وعمق تقريبا ٣,٥٥كم، في حين لم ترصد محطة رصد الزلازل في البحرين ومحطات الرصد الأخرى بالخليج أي هزة صباح أمس.

ويتابع المختصون بإدارة الأرصاد الجوية هذا الموضوع باهتمام بالغ وستقوم الإدارة بإحاطة الجمهور بأي مستجدات في هذا الخصوص.

إيقاف طبيب خالف إجراءات الحجر المنزلي.. وغلق إحدى الوحدات العلاجية بالسلمانية

قامت إدارة الصحة بإيقاف الطبيب الذي يعمل بإحدى عيادات الأسنان الخاصة بمنطقة السيف وتمت إحالته إلى النيابة العامة، إذ كان الطبيب يخضع للحجر المنزلي بعد عودته من إحدى الدول المتفشي فيها فيروس كورونا «كوفيد ١٩»، ولم يلتزم بالإرشادات والتعليمات اللازمة المتمثلة بضرورة البقاء في غرفة منفصلة مدة ١٤ يوما، وتجنب الاختلاط بالآخرين لتجنب نشرهم الفيروس لعائلاتهم وللمجتمع في حال إصابتهم به.

وأوضحت وزارة الصحة أنها اتخذت كل الإجراءات الاحترازية والتدابير الوقائية اللازمة، إذ قامت بغلق عيادة الأسنان الواقعة في منطقة السيف احترازيا، كما تم فحص جميع المخالطين للتأكد من سلامتهم وخلوهم من فيروس كورونا «كوفيد ١٩».

ونوهت الوزارة إلى أنه تم كذلك إحالة موضوع الطبيب المخالف إلى الهيئة الوطنية لمزاولة المهن والخدمات الصحية «نهرا» للجان التأديبية لمخالفته أخلاقيات مزاولة المهنة.

من جهة ثانية ذكرت وزارة الصحة أنه تم غلق إحدى الوحدات العلاجية في مستشفى السلمانية الطبي كإجراء احترازي بعد أن أظهرت نتائج الفحص المختبرية لطبيبة متدربة كانت مخالطة لإحدى الحالات القائمة هي والدتها القادمة من الخارج إصابتها بفيروس كورونا «كوفيد ١٩».

وبينت الوزارة أنه تم تعقيم الوحدة وتطهيرها بالكامل، والانتهاء من جميع الترتيبات لاستئناف عمل الوحدة اليوم الثلاثاء بفرق طبية أخرى.

وتؤكد وزارة الصحة أنها قامت بنقل الطبيبة المتدربة إلى مركز العزل والعلاج، لتلقي العلاج والرعاية اللازمة تحت إشراف الطاقم الطبي المتخصص في أحد المراكز الخاصة بالعزل والعلاج، والتي تتم وفق أفضل المعايير الدولية بحسب ما أوصت به منظمة الصحة العالمية.

(التفاصيل ص٧)

○ القائد العام خلال تفقده مجريات تمرين «درع الوطن».

القائد العام: رجال قوة الدفاع درع منيع يحمي الوطن

أكد القائد العام لقوة دفاع البحرين المشير الركن الشيخ خليفة بن أحمد آل خليفة أن تمرين القيادات المشترك «درع الوطن» الذي تنفذه قوة الدفاع بمشاركة الحرس الوطني ووزارة الداخلية في مختلف محافظات المملكة يأتي انطلاقا من حرص قوة الدفاع الدائم على إجراء مثل هذه التمارين لما لها من دور مهم في قياس مستوى الجاهزية والكفاءة القتالية للقوات، وتنسيق الجهود المشتركة بين جميع المشاركين في هذا التمرين.

وأضاف أن هذه القوة دائما تتجلى فيها روح البذل المتسمة بمتانة الحس الوطني الأصيل، كما تتجسد في مختلف أعمالها أروع صور التضحية النابضة بالقوة والمسؤولية، مؤكدا أن الواجب الوطني يتطلب جهدا مضاعفا ومزيدا من التفاني والإخلاص في العمل، وأن رجال قوة الدفاع هم العين الساهرة والدرع المنيعة التي تحمي الوطن.

وقال خلال تفقده أمس مجريات التمرين إن ذلك يتم من خلال تنفيذ عدد من محاور العمل العسكري المشترك لرفع مستوى الجاهزية القتالية والإدارية لهذه الأسلحة والوحدات المشاركة والقائمة على التمرين، والعمل على صقل وتبادل الخبرات العسكرية والارتقاء بالمفاهيم القيادية من خلال التمارين الميدانية المشتركة.

ولفت القائد العام إلى أن التدريبات المشتركة هي معيار أساسي لاختبار كفاءة الأسلحة والوحدات وتقييم مستوى المشاركين فيها بمشاركة الجهات الأمنية من الضباط والأفراد.

(التفاصيل ص٤)

رجال أعمال يدعون إلى إنشاء صندوق مالي لمواجهة آثار كورونا

مقترحات نيابية عاجلة لتخفيف الأعباء عن القطاع التجاري

كتبت نوال عباس:

طالب عدد من رجال الأعمال بإنشاء صندوق مالي بدعم من البنوك المحلية البحرينية بتوجيه من مصرف البحرين المركزي ومشاركة من «تمكين» لمساعدة الحكومة في التصدي للآثار المترتبة على انتشار فيروس كورونا في البحرين، من خلال المساعدة في توفير الأدوية ورعاية المصابين أو دعم العالقين في الخارج أو توفير الدعم الاقتصادي لمساندة تجار القطاع الخاص، وذلك أسوة ببعض الدول الخليجية.

وكشف بعض النواب عن أنهم سيقدمون اقتراحا برغبة للحكومة بصفة مستعجلة بالتعاون مع غرفة التجارة والصناعة بشأن تخفيف الأعباء عن القطاع التجاري بسبب كورونا «كوفيد ١٩»، ويتضمن توجيه وزارة الصناعة والتجارة والسياحة بتخفيض رسوم الإيجارات الشهرية للمناطق الصناعية بنسبة ٥٠٪، أو العمل بالرسوم السابقة مدة ٦ أشهر، وتوجيه هيئة الكهرباء والماء للعمل بالتعرفة السابقة مدة ٦ أشهر، وتوجيه وزارة الأشغال وشؤون البلديات والتخطيط العمراني لتخفيض الرسوم البلدية المفروضة على المؤسسات والشركات التجارية والصناعية بنسبة ٥٠٪ مدة ٦ أشهر.

وحث البنوك المحلية على تأجيل سداد الأقساط الشهرية للقروض الشخصية والعقارية عن المواطنين مدة ٣ أشهر، من دون احتساب الفوائد التأخيرية.

(التفاصيل على الصفحات الاقتصادية)

«المصرف المركزي» يوجه إلى الامتناع عن تجميد الحسابات في حال فقدان الوظيفة أو التقاعد

(التفاصيل على الصفحات الاقتصادية)

نواب يطالبون بإلغاء الفصل الدراسي الثاني واعتماد نتائج الفصل الأول

تقدم النواب أحمد السلوم وحمد الكوهجي وزينب عبدالأمير بمقترح برغبة بصفة استعجال لإلغاء الفصل الدراسي الثاني واعتماد نتائج الفصل الدراسي الأول باستثناء الثانوية العامة، وتم رفع المقترح بصفة الاستعجال لعرضه في جدول أعمال جلسة اليوم تحت بند ما يُستجد من أعمال.

وجاء في المذكرة الإيضاحية أن موضوع الاقتراح برغبة يتمحور حول اعتبارات المصلحة العامة، وما تمر به البحرين من وضع حساس في الوقت الحالي؛ لعدم وجود بيئة أساسية ومساهمة في نجاح التعليم عن بعد؛ إذ إنه بحاجة إلى بنية تحتية متينة، من حيث توافر أجهزة حاسوب، وسرعة عالية للاتصال بالإنترنت، ما يجعل كلفة تطبيقه عالية جدا وصعبة على الجميع.

(التفاصيل ص٧)

خلال جلسة مجلس الوزراء برئاسة ولي العهد

اتخاذ الإجراءات القانونية ضد كل من يعرض الآخرين للعدوى

المجلس يحث المواطنين على عدم السفر إلى الخارج

اعتماد قائمة بالجامعات الصينية الموصى بها لدراسة الطب

بحث مقترح لتحويل استاد البحرين الوطني إلى استاد متعدد الاستخدامات

ترأس صاحب السمو الملكي الأمير سلمان بن حمد آل خليفة ولي العهد نائب القائد الأعلى النائب الأول لرئيس مجلس الوزراء الجلسة الاعتيادية الأسبوعية لمجلس الوزراء بقصر القضيبية صباح أمس، حيث تابع سموه جهود مكافحة انتشار فيروس كورونا (كوفيد ١٩) وآخر مستجدات انتشاره عالميا، واطلع سموه على الترتيبات والإجراءات المتخذة لتنفيذ توجيهات حضرة صاحب الجلالة الملك حمد بن عيسى آل خليفة عاهل البلاد المفدى بشأن المواطنين البحرينيين في الجمهورية الإسلامية الإيرانية والخطط التنفيذية لإجلائهم وفق الإجراءات الاحترازية والتدابير الوقائية من أجل سلامتهم، فيما قرر مجلس الوزراء تعليق المشاركات الخارجية للوزراء والمسؤولين وجميع موظفي الدولة على اختلاف مستوياتهم الوظيفية، وحث المجلس المواطنين الكرام بعدم السفر إلى الخارج، وشدد مجلس الوزراء على مواصلة اتخاذ الإجراءات الاحترازية الصارمة والتدابير الوقائية لمكافحة فيروس كورونا (كوفيد١٩) ومنع انتشاره باتخاذ الإجراءات القانونية ضد كل من يعرض الآخرين للعدوى بالامتناع عن تنفيذ أي إجراء لمنع انتشار المرض، ومنها عدم الالتزام بالحجر المنزلي وشروطه بتطبيق أقصى العقوبات المنصوص عليها في قانون الصحة العامة رقم (٣٤) لسنة ٢٠١٨ التي تعاقب بالحبس مدة لا تقل عن ٣ أشهر وبغرامة لا تقل عن ١٠٠٠ دينار ولا تجاوز ١٠ آلاف دينار أو بإحدى هاتين العقوبتين، كما أهاب مجلس الوزراء بالمواطنين الكرام باتخاذ أقصى درجات الحيطة والحذر وعدم التساهل في إجراءات الوقاية، وخاصة في ظل انتشار فيروس كورونا المستجد في أنحاء عدة من العالم.

وأكد مجلس الوزراء أهمية اتباع إرشادات وزارة الصحة للقادمين من إيطاليا وكوريا الجنوبية ومصر ولبنان خلال الأسبوعين الماضيين البقاء في مقر سكنهم في غرفة منفصلة مدة ١٤ يوما ضمن إجراءات العزل المنزلي، والتسجيل بموقع وزارة الصحة لجدولة موعد الفحص من خلال الرابط www.moh.gov.bh/covid١٩ أو من خلال الاتصال على الرقم ٤٤٤ لجدولة موعد للفحص واتباع التعليمات التي ستعطى لهم من قبل الفريق الطبي، مع ضرورة تجنب الاختلاط بالآخرين.

وقد أدلى الدكتور ياسر بن عيسى الناصر الأمين العام لمجلس الوزراء عقب الجلسة الاعتيادية الأسبوعية لمجلس الوزراء بالتصريح التالي:

نظر مجلس الوزراء في المذكرات المدرجة على جدول أعماله واتخذ بشأنها من القرارات ما يلي:

أولاً: بناء على توصية اللجنة التنسيقية برئاسة صاحب السمو الملكي ولي العهد نائب القائد الأعلى النائب الأول لرئيس مجلس الوزراء، واستنادا إلى التوصيات التي رفعها سمو الشيخ محمد بن مبارك آل خليفة نائب رئيس مجلس الوزراء رئيس المجلس الأعلى لتطوير التعليم والتدريب في ضوء مقترحات فريق العمل الذي شكله سموه لهذا الغرض، فقد أقر مجلس الوزراء عددا من الحلول التي تعالج مشكلة المؤهلات الطبية من الجامعات الصينية التي لم تعتمدها اللجنة الوطنية لتقويم المؤهلات العلمية، ومنها معادلة ٢٣ مؤهلا للخريجين الذين اجتازوا الامتحان الموحد الذي تم وضعه لقياس مستوياتهم، وتخصيص أماكن تدريبية وموازنة لمن لم يستكمل منهم سنة الامتياز، بالإضافة إلى تخصيص الموازنات اللازمة لتنفيذ برنامج تدريبي واستكمال سنة الامتياز لعدد ٦٧ خريجا منهم لم يجتازوا الامتحان الموحد، فيما اعتمد مجلس الوزراء قائمة بالجامعات الصينية الموصى بها لدراسة برامج الطب باللغة الصينية، وكلف وزارة التربية والتعليم بالتنسيق مع الملحقية الثقافية في الصين بتوجيه الطلبة البحرينيين الملتحقين بالجامعات الصينية بدءا من عام ٢٠١٧ والأعوام التي تليه بالتحويل إلى إحدى الجامعات الست الموصى بها، فيما وافق المجلس على تحديد مستوى أصحاب المؤهلات غير المعتمدة في طب الأسنان من الجامعات الصينية من قبل إحدى الجامعات الإقليمية وإعداد برنامج تدريبي للمتعثرين وتخصيص الميزانية اللازمة لذلك، فيما كلف مجلس الوزراء المجلس الأعلى للصحة بمتابعة تنفيذ التوصيات والتنسيق مع الجهات المعنية بقرارات مجلس الوزراء ذات الصلة بموضوع المؤهلات الطبية من الجامعات الصينية.

ثانياً: اطلع مجلس الوزراء على تقرير حول المشاريع التي تنفذ برنامج الحكومة للسنوات ٢٠١٩ – ٢٠٢٢ والذي تضمن بيانات تفصيلية عن المشاريع التي تنفذ على المستوى الوطني، وتلك التي تنفذ على مستوى كل وزارة ونسب الإنجاز فيها والتي عرضها وزير شؤون مجلس الوزراء.

ثالثاً: وافق مجلس الوزراء على دليل استرشادي لأصحاب المشاريع المنزلية يكون مرجعا لأصحاب المشاريع التي تدار من المنزل والحاصلين على رخصة قيد المنزل المنتج من وزارة العمل والتنمية الاجتماعية ضمن برنامج خطوة للمشروعات المنزلية، والذي عرضه وزير الصناعة والتجارة والسياحة، ويهدف الدليل إلى تأكيد معايير الصحة والسلامة لأصحاب تلك المشاريع والوصول إلى التطبيق الصحي والآمن لأصحاب المشروعات المنزلية والمستهلكين، وتوفير وثيقة مرجعية لهم.

○ د. ياسر الناصر.

رابعاً: وافق مجلس الوزراء على اتفاقية شراء الطاقة واتفاقية الانتفاع بالأرض لمشروع إنشاء محطة الطاقة الشمسية ١٠٠ ميغاوات، وذلك في ضوء المذكرة المرفوعة لهذا الغرض من وزير الكهرباء والماء.

خامساً: بحث مجلس الوزراء مقترحا لتحويل استاد البحرين الوطني إلى استاد متعدد الاستخدامات بما يعظم الاستفادة من هذه المنشأة بصورة أكبر لتنظيم فعاليات أخرى وأنشطة ثقافية وترفيهية وسياحية، وقرر المجلس إحالة المذكرة المرفوعة لهذا الغرض من وزير شؤون الشباب والرياضة إلى اللجنة الوزارية للشؤون المالية والاقتصادية والتوازن المالي.

سادساً: بحث مجلس الوزراء مشروع قانون بالموافقة على انضمام مملكة البحرين إلى معاهدة المحافظة على الأنواع المهاجرة من الحيوانات الفطرية، وقرر إحالته لمزيد من الدراسة في اللجنة الوزارية للشؤون القانونية والتشريعية.

سابعاً: وافق مجلس الوزراء على مشروع قانون بإضافة مادة جديدة برقم (٢٦١ مكررا) إلى قانون العقوبات الصادر بمرسوم بقانون رقم (١٥) لسنة ١٩٧٦ المعد بناء على الاقتراح بقانون المقدم من مجلس النواب.

ثامناً: وافق مجلس الوزراء على اقتراح برغبة مقدم من مجلس النواب بإنشاء مركز صحي في منطقة قلالي.

تاسعاً: أحال مجلس الوزراء إلى مجلس النواب مشروعي قانونين تمت صياغتهما في ضوء اقتراحين بقانونين مقدمين من مجلس النواب، وأشفع كل منهما بمذكرة برأي الحكومة حوله، الأول مشروع قانون بتعديل المرسوم بقانون رقم (٧٨) لسنة ٢٠٠٦ بشأن التأمين ضد التعطل، والثاني مشروع قانون بإنشاء نيابة جرائم الأموال العامة.

وفي بند التقارير الوزارية، أخذ المجلس علماً من خلال تقرير وزير الداخلية بنتائج الدورة ٣٧ لمجلس وزراء الداخلية العرب، كما أخذ المجلس علماً بتقريري وزير الخارجية بشأن زيارة جمهورية مصر العربية والمشاركة في الجزء الرفيع المستوى لمجلس الأمم المتحدة لحقوق الإنسان، وتقرير وزير النفط بنتائج المؤتمر الدولي الأول لاحتجاز ونقل واستخدام ثاني أكسيد الكربون، وبتقرير وزيرة الصحة بنتائج الدورة ٥٣ لمجلس وزراء الصحة العرب ومكتبه التنفيذي والاجتماع الاستثنائي حول فيروس كورونا المستجد (كوفيد ١٩) التي عقدت في القاهرة مؤخرا.

خلال لقائه كبار المسؤولين والوزراء وأعضاء مجلسي الشورى والنواب.. ولي العهد:

البحرين أثبتت على الدوام أنها قادرة على مجابهة أي تحد

الإجراءات الحازمة والصارمة التي تم اتخاذها لمواجهة فيروس كورونا أثمرت نتائج إيجابية حتى الآن

أكد صاحب السمو الملكي الأمير سلمان بن حمد آل خليفة ولي العهد نائب القائد الأعلى النائب الأول لرئيس مجلس الوزراء أن البحرين أثبتت على الدوام أنها قادرة على مجابهة أي تحد بحب أبنائها من فريق البحرين وحرصهم وتعاضدهم وتلاحمهم في مختلف الظروف، فوحدة المجتمع وتماسكه مرتكز النجاح أمام أي تحد لتجاوزه بكل عزم وعزيمة لمواصلة بناء مسيرة الوطن وفق النهج الذي اختطه حضرة صاحب الجلالة الملك حمد بن عيسى آل خليفة عاهل البلاد المفدى.

وقال سموه إننا في مواجهة لاحتواء ومنع انتشار فيروس كورونا (كوفيد ١٩)، وهذه المواجهة تتطلب إسهامات الجميع ووقفتهم الوطنية لكي ننجح ونمنع انتشار هذا الفيروس، فصحة وسلامة الجميع هي الأولوية الدائمة لنا وهو ما نسعى له عبر كل المساعي والجهود المبذولة على مختلف الأصعدة.

جاء ذلك لدى لقاء سموه في مجلسه بقصر القضيبية أمس عددًا من كبار المسؤولين والوزراء وعددا من أعضاء مجلسي الشورى والنواب، ونوه سموه إلى أن الجهود القائمة لفريق البحرين من أعضاء السلطتين التنفيذية والتشريعية ومؤسسات القطاعين الخاص والأهلي والمواطنين والمقيمين هي جهود مشكورة ومقدرة، كما أن الإجراءات الحازمة والصارمة التي تم اتخاذها لمواجهة فيروس كورونا (كوفيد ١٩) أثمرت نتائج إيجابية حتى الآن، لكن التحديات تستوجب مزيدا من العمل المشترك بعد رفع الطاقة الاستيعابية لمراحل التصدي للفيروس من فحص وحجر وعزل وعلاج، والعمل مستمر بما يحفظ كل أفراد المجتمع.

من جانبهم أعرب الحضور عن شكرهم وتقديرهم لصاحب السمو الملكي ولي العهد نائب القائد الأعلى النائب الأول لرئيس مجلس الوزراء على ما يوليه سموه من اهتمام ومتابعة لكل الجهود الوطنية المبذولة لاحتواء ومنع انتشار فيروس كورونا (كوفيد ١٩) حرصا على صحة وسلامة المواطنين والمقيمين في مملكة البحرين.

تنفيذ ١٧٠٥ وحدات وشقق سكنية جديدة في مدينة سلمان.. وزير الإسكان:

توفير كل الخدمات والمرافق بالمدن تنفيذا لتوجيهات ولي العهد

أكد المهندس باسم بن يعقوب الحمر وزير الإسكان أن الوزارة تولي توجيهات صاحب السمو الملكي الأمير سلمان بن حمد آل خليفة ولي العهد نائب القائد الأعلى النائب الأول لرئيس مجلس الوزراء الأولوية في خطتها لتنفيذ المخططات النهائية للخدمات والبنى التحتية في مدينة سلمان ومشاريع مدن البحرين الجديدة، حيث تسعى الوزارة إلى توفير كل الخدمات والمرافق العامة في تلك المدن بالتنسيق مع كل الجهات ذات العلاقة.

وقال وزير الإسكان إن الوزارة تعكف حاليا على مراجعة تنفيذ الخطط الإجرائية للمخططات العامة المعتمدة للمدن الجديدة، وإعداد التصاميم الخاصة بالمرافق العامة كالحدائق والمرافق التعليمية والتجارية والصحية، مع التنسيق الكامل والمستمر مع الوزارات والجهات الحكومية ذات الصلة، عملا بمنهجية توفير خدمات ذات جودة عالية للمواطنين قاطني تلك المدن، وسعيا نحو توفير مدنٍ متكاملة ومستدامة تلبي تطلعات القيادة الحكيمة والحكومة.

وقال الحمر إن مشاريع مدن البحرين الجديدة تحظى باهتمام كبير من لدُن القيادة الحكيمة سواء على صعيد بناء وتشييد الوحدات، أو الخدمات العامة والبنية التحتية، باعتبار أن محور تنفيذ المدن يمثل ركيزة أساسية في تنفيذ مشاريع السكن الاجتماعي المدرجة ضمن خطط تنفيذ الأمر السامي لحضرة صاحب الجلالة ملك البلاد المفدى ببناء ٤٠ ألف وحدة سكنية، والمنبثق عنه الالتزامات الإسكانية الواردة في برنامج الحكومة، لافتا إلى أن هذا المحور يحظى بالاهتمام والمتابعة المستمرين من قبل صاحب السمو الملكي ولي العهد نائب القائد الأعلى النائب الأول لرئيس مجلس الوزراء.

جاء ذلك خلال زيارة تفقدية قام بها المهندس باسم الحمر وزير الإسكان إلى مدينة سلمان، بحضور الشيخ عبدالله بن أحمد آل خليفة وكيل الوزارة والمهندس سامي عبدالله بوهزاع الوكيل المساعد للمشاريع الإسكانية، وعدد من المسؤولين والمهندسين المختصين بالموقع، وذلك في إطار متابعة خطط ومستجدات ملف توفير الخدمات العامة والبنية التحتية في المدن الجديدة.

وشهدت الزيارة تفقد وزير الإسكان استعدادات الوزارة لطرح حزم جديدة من المشاريع، في إطار جهود العمل على توفير ٢٥ ألف وحدة سكنية المدرجة في برنامج الحكومة، والمستقاة من الأمر الملكي السامي ببناء ٤٠ ألف وحدة سكنية، بالإضافة إلى متابعة تنفيذ مشاريع البنية التحتية.

كما تفقد المهندس الحمر المواقع المخصصة لبناء ٣٠٣ وحدات سكنية و١٤٠٢ شقة تمليك في المدينة، والتي تم الانتهاء من الإجراءات الخاصة بترسية المناقصات الخاصة بها، تمهيدا لبدء الأعمال الإنشائية، لافتا إلى أن الوزارة قامت بخطوات استباقية خلال المرحلة الماضية تمثلت في الشروع مبكرا والانتهاء من الأعمال الخاصة بالبنية التحتية للمواقع التي سيتم تشييد الوحدات المستقبلية بها، وذلك بهدف الإسراع في تنفيذ وتسليم الوحدات والشقق.

كما اطلع وزير الإسكان على الأعمال الخاصة بتشييد ٤ جسور داخلية تربط ما بين جزر المدينة، بواقع ٣ جسور للمركبات وجسر للمشاة.

الحملة الوطنية لمكافحة فيروس كورونا (COVID-19)

وزارة الصحة
Ministry of Health

عزيزي المواطن والمقيم

يتوجب عليك الالتزام بتعليمات الحجر المنزلي التالية لمدة 14 يوم، في حال عودتك من إحدى الدول المنتشر فيها فيروس كورونا (COVID-19)

- تجنب مخالطة الآخرين عن طريق عزل نفسك في غرفة منفصلة واستخدام حمام منفصل
- تجنب مشاركة الأدوات المنزلية الشخصية بما في ذلك الأطباق والأكواب والمناشف والمفارش مع أشخاص آخرين
- يجب عليك ارتداء قناع الوجه وترك مسافة كافية عندما تكون حول أشخاص آخرين في المنزل أو بالقرب من الحيوانات الأليفة
- قم بتغطية الفم عند السعال والعطاس بمنديل وتأكد من التخلص من المناديل المستخدمة في سلة مهملات مغلقة؛ واغسل يديك فوراً بالماء والصابون لمدة 20 ثانية على الأقل أو عقم يديك بمطهر يحتوي على الكحول
- اغسل يديك بانتظام بالماء والصابون أو عقمهما بمطهر يحتوي على الكحول
- إذا ظهرت عليك الأعراض التالية كالحمى أو السعال أو ضيق في التنفس اتصل فوراً بالخط الساخن (444) واطلب الرعاية الطبية

ستطبق القوانين على من يخالف الأنظمة

استناداً إلى القانون رقم (34) لسنة 2018 بإصدار قانون الصحة العامة والقرارات الصادرة تنفيذاً له يعاقَب بالحبس مدة لا تقل عن ثلاثة أشهر وبغرامة لا تقل عن ألف دينار ولا تجاوِز عشرة آلاف دينار أو بإحدى هاتين العقوبتين، كل مَن أخفى عن قصْد شخصاً مصاباً بفيروس سارٍ أو عرَّض الآخرين للعدوى، أو تسبَّب عن قصْد بنقل العدوى للغير، أو امتنع عن تنفيذ أيِّ إجراء لمنْع انتشار الفيروس.

أمرٌ ملكي بتعيين سمية حسين أمينا عامًا لمركز الملك حمد للتعايش

صدر عن حضرة صاحب الجلالة الملك حمد بن عيسى آل خليفة ملك البلاد المفدى، أمرٌ ملكي رقم (١٣) لسنة ٢٠٢٠ بتعيين أمين عام لمركز الملك حمد العالمي للتعايش السلمي، جاء فيه:

المادة الأولى:

تعيّن السيدة سمية حسين حسن مير أمينًا عامًا لمركز الملك حمد للتعايش السلمي.

المادة الثانية:

يعمل بهذا الأمر من تاريخ صدوره، وينشر في الجريدة الرسمية.

الملك يتلقى برقية تعزية من الرئيس المصري

تلقى حضرة صاحب الجلالة الملك حمد بن عيسى آل خليفة، عاهل البلاد المفدى، برقية تعزية ومواساة من أخيه فخامة الرئيس عبدالفتاح السيسي، رئيس جمهورية مصر العربية الشقيقة، في وفاة سمو الشيخ أحمد بن محمد بن سلمان آل خليفة.

سلطان عمان يتسلم أوراق اعتماد سفير مملكة البحرين في مسقط

تسلم صاحب الجلالة السلطان هيثم بن طارق آل سعيد سلطان عمان أوراق اعتماد الدكتور جمعة بن أحمد الكعبي كسفير فوق العادة مفوض لمملكة البحرين لدى سلطنة عمان.

وخلال اللقاء، نقل السفير الدكتور جمعة بن أحمد الكعبي تحيات حضرة صاحب الجلالة الملك حمد بن عيسى آل خليفة، عاهل البلاد المفدى، وصاحب السمو الملكي الأمير خليفة بن سلمان آل خليفة، رئيس الوزراء، وصاحب السمو الملكي الأمير سلمان بن حمد آل خليفة، ولي العهد نائب القائد الأعلى النائب الأول لرئيس مجلس الوزراء، إلى صاحب الجلالة السلطان هيثم بن طارق آل سعيد سلطان عمان، وتمنياتهم لحكومة وشعب سلطنة عمان الشقيقة دوام التقدم والإزدهار.

من جانبه كلف صاحب الجلالة السلطان هيثم بن طارق آل سعيد السفير الدكتور جمعة بن أحمد الكعبي بنقل تحياته إلى عاهل البلاد المفدى، وسمو رئيس الوزراء، وسمو ولي العهد نائب القائد الأعلى النائب الأول لرئيس مجلس الوزراء، وتمنياته لهم بموفور الصحة والعافية، ولمملكة البحرين وشعبها الشقيق بالمزيد من الرقي والازدهار، متمنيًا جلالته لسعادة السفير كل التوفيق والنجاح.

البحرين تدين الهجوم الإرهابي على موكب رئيس وزراء السودان

أدانت وزارة خارجية مملكة البحرين واستنكرت بشدة الهجوم الإرهابي الذي استهدف موكب دولة الدكتور عبدالله حمدوك رئيس وزراء جمهورية السودان الشقيقة أمس في مدينة الخرطوم.

وتؤكد وزارة الخارجية وقوف مملكة البحرين إلى جانب جمهورية السودان الشقيقة ضد كل من يحاول زعزعة الأمن والاستقرار في أراضيها، وتضامنها معها في كل الإجراءات التي ستتخذها للحفاظ على وحدتها وسيادتها.

٢٠ مليون دينار حجم المساعدات الاجتماعية خلال ٢٠١٩

كتبت- زينب إسماعيل

كشفت آخر الإحصائيات الصادرة عن الجهاز المركزي للمعلومات أن حجم المبالغ المالية التي قدمتها وزارة العمل والتنمية الاجتماعية خلال العام ٢٠١٩ لمستحقيها بلغ ٢٠ مليونا و٨٤٥ ألف دينار بنسبة ارتفاع بلغت ١٢,٢٪ عن العام ٢٠١٨، فيما ارتفع عدد الأفراد الذين حصلوا على تلك المساعدات بنسبة ٧٪، إذ وصلوا إلى ٥٠ ألفا و٦٩٦ شخصا بعد أن كان عددهم ٤٧ ألفا و٢٥٩ فردا في العام ٢٠١٨.

وقدمت المساعدات لـ٢٩ ألفا و٢٢٥ أسرة بينهم أسر المسجونين، إذ حصلت على ما يقارب ٨ ملايين و٢٨٠ ألف دينار بحريني، فيما جاء في المرتبة الثانية المسنون (٦٠ عاما وما فوق) الذين بلغ عددهم ٩ آلاف و٨٣٦ فردا وقدم لهم نحو ٦ ملايين و٢٤١ ألف دينار، والمطلقات في المرتبة الثالثة بتسجيلهم رقما يقترب من ٤ ملايين دينار تسلمتها نحو ٧٠٩٠ امرأة.

وبلغ عدد الأرامل (١٥٥٩) والمهجورات (١٢٤ أسرة) وغير المتزوجات (٩٥٦)، كما وزعت الوزارة تلك المساعدات خلال العام الفائت على نحو ٢٩٨ فردا عاجزا عن العمل، و١٣٩ يتيما، و٥٣٥ ولدا و٤٦ معاقا.

وبحسب القرار رقم (٦٤) لسنة ٢٠١٣ الصادر من وزارة التنمية الاجتماعية بشأن آليات وإجراءات صرف المساعدات الاجتماعية، فإنه «لا يجوز في جميع الأحوال أن تقل المساعدة الاجتماعية شهريًا عن سبعين دينارًا للفرد الواحد، ومائة وعشرين دينارًا للأسرة المكونة من فردين، وخمسة وعشرين دينارًا لكل فرد من أفراد الأسرة التي يزيد عددها على ذلك».

○ جلالة الملك.

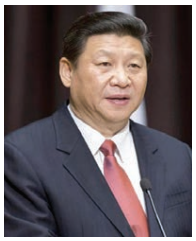

○ الرئيس الصيني.

الملك يتلقى رسالة شكر من الرئيس الصيني

تلقى حضرة صاحب الجلالة الملك حمد بن عيسى آل خليفة عاهل البلاد المفدى، رسالة شكر جوابية من فخامة الرئيس شي جينبينغ رئيس جمهورية الصين الشعبية الصديقة، وذلك ردا على رسالة جلالته المعزية لفخامته في ضحايا فيروس كورونا.

وفيما يلي نص الرسالة:

لقد يعتنم لي يا حضرة صاحب الجلالة برقيتكم في اللحظة الحاسمة لمكافحة الشعب الصيني لفيروس كورونا، وفي خضم جهود الصين لاحتواء الوباء، وإنني لأعرب لجلالتكم عن تقديري العالي والشكر الخالص على مشاعركم الصادقة والنبيلة، وأريد أن أؤكد لجلالتكم أنه هنا في الصين حكومة وشعباً لدينا كامل الثقة والقدرة للفوز في هذه المعركة ضد هذا الوباء. وإنني على اطلاع بأن مملكة البحرين أيضا تحارب فيروس كورونا حاليا، وأن جمهورية الصين على أتم استعداد لتعزيز التعاون مع مملكة البحرين في هذا الشأن، والسعي سويا لحماية أمن الصحة العامة العالمي.

إن مملكة البحرين تعد بلدا مهما في منطقة الخليج، وان العلاقات الصينية البحرينية تتطور بشكل مستمر في السنوات الأخيرة، بالإضافة إلى تبادل الدعم الثابت في القضايا المتعلقة بالمصالح الحيوية والاهتمامات المشتركة لكلا البلدين والسعي للحفاظ على الاتصال والتنسيق الدائمين في الشؤون الإقليمية والدولية، وإنني أولي اهتماما بالغاً لتنمية العلاقات الصينية البحرينية، وأحرص على العمل مع جلالتكم لبذل الجهود لدفع العلاقات الثنائية لتحقيق المزيد من التقدم والازدهار في السنوات القادمة.

القائد العام يتفقد مجريات تمرين القيادات المشترك «درع الوطن»

المشير يؤكد: التدريبات المشتركة معيار أساسي لاختبار كفاءة الأسلحة والوحدات

تفقد المشير الركن الشيخ خليفة بن أحمد آل خليفة القائد العام لقوة دفاع البحرين صباح أمس الاثنين ٩ مارس ٢٠٢٠م مجريات تمرين القيادات المشترك «درع الوطن» الذي تنفذه قوة دفاع البحرين بمشاركة الحرس الوطني ووزارة الداخلية في مختلف محافظات المملكة، واستمع إلى إيجاز عن أهداف ومراحل التمرين المختلفة والأسلحة والوحدات المشاركة فيه، وبعدها تفقد جانبا من مجريات التمرين، كما اطلع من كثب على إجراءات التمرين ووسائل القيادة والسيطرة.

وفي هذا الصدد أوضح القائد العام لقوة دفاع البحرين أنه تنفيذاً للتوجيهات السامية السديدة من لدن حضرة صاحب الجلالة الملك حمد بن عيسى آل خليفة عاهل البلاد المفدى القائد الأعلى فإن قوة دفاع البحرين مستمرة في إقامة مثل هذه التمارين المهمة التي تهدف إلى تدريب القوات المشاركة وإعدادها الإعداد الأمثل للعمل العسكري المشترك من خلال عمليات التنسيق والتخطيط والتنفيذ للعمليات الدفاعية المشتركة ولمواجهة مختلف التهديدات والتحديات والأخطار، والعمل على تقييم وتطوير معايير التدريب للوصول بالعمل المشترك إلى مستويات عالية من الكفاءة القيادية والمقدرة القتالية المتقدمة.

وأشاد القائد العام برجال قوة دفاع البحرين الذين استطاعوا بجدارة فائقة أن يؤكدوا على الدوام أنهم بحق العين الساهرة والدرع المنيعة التي تحمي هذا الوطن العزيز.

وأضاف القائد العام لقوة دفاع البحرين أن قوة دفاع البحرين تحرص دائما على إجراء مثل هذه التمارين لما لها من دور مهم في قياس مستوى الجاهزية والكفاءة القتالية للقوات، وتنسيق الجهود المشتركة بين جميع المشاركين في هذا التمرين، وذلك من خلال تنفيذ عدد من محاور العمل العسكري المشترك لرفع مستوى الجاهزية القتالية والإدارية لهذه الأسلحة والوحدات المشاركة والقائمة على التمرين، والعمل على صقل وتبادل الخبرات العسكرية والارتقاء بالمفاهيم القيادية من خلال التمارين الميدانية المشتركة.

وقال القائد العام لقوة دفاع البحرين إن هذه القوة دائما تتجلى فيها روح البذل المتسمة بمتانة الحس الوطني الأصيل، كما تتجسد في مختلف أعمالها أروع صور التضحية الناضبة بالقوة والمسؤولية، مؤكدا أن الواجب الوطني يتطلب جهدا مضاعفا ومزيدا من التفاني والإخلاص في العمل.

ولفت إلى أن التدريبات المشتركة هي معيار أساسي لاختبار كفاءة الأسلحة والوحدات وتقييم مستوى المشاركين فيها بمشاركة الجهات الأمنية من الضباط والأفراد، فالتمارين التي تنفذها قوة دفاع البحرين تعد الأساس القوي للارتقاء بمستوى الجاهزية القتالية والإدارية في مواجهة مختلف الظروف والأخطار.

وأعرب عن خالص شكره وتقديره للقائمين على التمرين لما شاهده من كفاءة عالية أثناء التنفيذ المتقن وللجهود القائمة لوضع الخطط اللازمة والمستندة على النظريات العلمية الحديثة والعلوم العسكرية المعاصرة، مثمناً العمل الدؤوب والمستمر من خلال الاستعدادات الإدارية واللوجستية المتقدمة لتنفيذ مراحل التمرين المختلفة، ما أسهم في تحقيق النتائج الطيبة والمرجوة، آملاً أن يكون التمرين قاعدة صلبة وعوناً قويا تنطلق منه الأسلحة والوحدات في قوة دفاع البحرين والحرس الوطني ووزارة الداخلية في تنفيذ الواجبات والمهام الموكلة إليهم في مختلف الظروف.

رئيس الأركان يطلع على مجريات تمرين القيادات المشترك

قام الفريق الركن ذياب بن صقر النعيمي رئيس هيئة الأركان صباح أمس الاثنين ٩ مارس ٢٠٢٠م، بالاطلاع على جانب من مجريات تمرين القيادات المشترك «درع الوطن» والذي تنفذه قوة دفاع البحرين بمشاركة الحرس الوطني ووزارة الداخلية.

وبعد أن استمع رئيس الأركان إلى إيجاز عن أهداف ومراحل التمرين المختلفة والأسلحة والوحدات المشاركة فيه، شاهد جانبًا من مجريات التمرين والقيادة والسيطرة وكفاءة التنسيق المشترك والتنفيذ لعدد من محاور العمل العسكري المشترك بين الجهات القائمة على تنفيذه، والتي تهدف إلى صقل الخبرات القتالية والإدارية على السواء والارتقاء بالمفاهيم القيادية العملية.

وزير المالية يحاضر في الكلية الملكية للقيادة والأركان

ألقى الشيخ سلمان بن خليفة آل خليفة وزير المالية والاقتصاد الوطني محاضرة للدارسين بدورة الدفاع الوطني الثانية ودورة القيادة والأركان المشتركة الثانية عشرة، والتي تعقد حاليًا بالكلية الملكية للقيادة والأركان والدفاع الوطني.

وتحدث وزير المالية والاقتصاد الوطني في المحاضرة عن (الاستراتيجية المالية لمملكة البحرين). وفي نهاية المحاضرة عبر آمر الكلية الملكية للقيادة والأركان والدفاع الوطني عن شكره وتقديره لوزير المالية والاقتصاد الوطني على ما تفضل به، كما قام وزير المالية والاقتصاد الوطني بالرد على استفسارات وتساؤلات المشاركين في الدورة.

مدير أركان الحرس الوطني يشيد بمستوى تعاون الأجهزة الأمنية في تنفيذ التمارين المشتركة

أشاد اللواء الركن الشيخ عبدالعزيز بن سعود آل خليفة مدير أركان الحرس الوطني بمستويات التعاون المتقدمة التي باتت تستند عليها التمارين المشتركة للأجهزة الأمنية في المملكة، والتي تعكس حصانة الوطن ومنعته في التصدي للأخطار، وذلك بتكاتف أجهزته الأمنية نحو تعزيز أمن وسلامة الوطن ورخائه، وفق توجيهات القيادات العليا للمؤسسات الأمنية والعسكرية في المملكة.

جاء ذلك، لدى تفقد اللواء الركن الشيخ عبدالعزيز بن سعود آل خليفة مدير أركان الحرس الوطني، لعدد من المواقع المشاركة بتمرين (درع الوطن) والذي تنفذه قوة الدفاع بمشاركة الحرس الوطني ووزارة الداخلية، وذلك صباح أمس (٩ مارس) والمنتشرة بمختلف محافظات المملكة.

واطلع على الجهود التي يبذلها منتسبو الحرس الوطني وإخوانهم من قوة الدفاع ووزارة الداخلية في تنفيذهم للواجب الوطني، موجهًا إياهم للاستفادة من عقد وإجراء مثل هذه التمارين المشتركة وما تعكسه من اثراء للخبرات العملياتية التي تسهم في تنفيذ واجباتهم الوطنية نحو الحفاظ على مكتسبات ومنجزات الوطن بكفاءة وجاهزية عالية.

وأكد مدير الأركان أن الحرس الوطني، وبتوجيه من الفريق أول الركن سمو الشيخ محمد بن عيسى آل خليفة رئيس الحرس الوطني، يُسخر كافة جهوده القيادية والعملياتية، بما يتماشى مع مختلف الظروف الأمنية، لتعزيز الأمن والاستقرار ونشر الطمأنينة للمواطن والمقيم والحفاظ على المسيرة التنموية، في ظل الرعاية الدائمة من لدن حضرة صاحب الجلالة الملك حمد بن عيسى آل خليفة عاهل البلاد المفدى القائد الأعلى.

أبيض وأسود

التحدي على جبهتين (الصحة والاقتصاد)..!

هشام عبدالوهاب الزياني

riffa3al3z@gmail.com

ما يمر به العالم اليوم من تحديات قاسية بعد انتشار مرض كورونا يحتم علينا اليوم أن نعمل على محورين رئيسيين، الأول قطعا سيكون الجانب الصحي والوقائي وعلاج حالات المرضى، ونحمد الله أنه حتى ساعة كتابة هذه السطور لم يتوفى لدينا أي مريض بمرض كورونا.

بينما حدث ذلك في دول متقدمة طبيا، سواء في الشرق أو في الغرب، وهذا يظهر حُسن تعامل البحرين بقيادة سمو ولي العهد حفظه الله ورعاه مع هذه الأزمة الطارئة، وحُسن إدارة الأزمة في كل صورها وتحولاتها.

ما تفعله البحرين اليوم من احتواء وعلاج للأزمة رغم أنها جاءت مفاجئة، وكان الجميع يحسب أن الرقابة ينبغي أن تكون على القادمين من الصين، وإذا بالمرض يأتي من إيران، هذا الاحتواء والمعالجة السريعة أعطت دروسا من البحرين للآخرين، وقد شاهدنا أن خطوات كثيرة استباقية اتخذتها البحرين، تم اتخاذ مثلها في دول محيطة بنا.

تحدي انتشار مرض كورونا يحتم على الدولة اليوم «وخاصة بعد انخفاض أسعار النفط بشكل كبير» أن تعمل على الجانبين الصحي والاقتصادي، وكيف يمكن لنا كدولة أن نمر من هذه الأزمة «وهي أزمة عالمية تعاني منها كل الدول» بأقل الخسائر الممكنة.

في تقديري هذا هو المهم اليوم، نجحنا في الجانب الصحي واحتواء الأزمة من هذا الجانب، غير أن هناك جانبا آخر اقتصاديا وتجاريا يتعلق بكل القطاعات بالدولة، وهذا ينبغي أن تعقد له غرفة عمليات توازي غرفة عمليات الجانب الصحي.

الأزمة عالمية، وليست بحرينية، لكننا نعمل ضمن النظام العالمي ونتأثر بكل ما يحدث، من هنا فإن أصحاب الاختصاص في الجانب الاقتصادي ينبغي أن يُسمع لرأيهم وماذا يقترحون، وكيف يمكن لنا كدولة أن نخفف من وطأة هذه الأزمة العالمية على وضعنا الاقتصادي الداخلي.

في الأزمات نحتاج إلى أصحاب الفكر والرأي، ومن أصحاب الاختصاص، فالفكرة الطيبة يمكن لها أن تجعلنا نجسر هوة أي أزمة، وأن نبث التوعية وفهم الأمور للعامة، وهذا الجانب أيضا ضروري ومهم.

لا أحد يتمنى هذه الأزمة لكنها وقعت، ومادام كذلك فإن العقول عليها أن تبحث في كيفية تقليل أي تبعات وتداعيات وخسائر لهذه الأزمة التي لم تسلم منها دولة بالعالم.

رئيسة مجلس النواب: البحرين حريصة على صحة وسلامة مواطنيها بالداخل والخارج

أكدت فوزية بنت عبدالله زينل رئيسة مجلس النواب البحريني، أن المملكة بتوجيهات من الملك حمد بن عيسى آل خليفة، تولي اهتماما كبيرا بفيروس كورونا المستجد.

وقالت لوكالة «سبوتنيك»، يوم الأحد، إن المملكة اتخذت العديد من الإجراءات التي تستهدف سلامة وصحة المواطنين والمقيمين، كما اتخذت خطوات استباقية وإجراءات احترازية وقائية عالية المستوى لمكافحة الفيروس، بما يتواءم مع المعايير الدولية، وهو الأمر الذي نال إشادة وتقدير منظمة الصحة العالمية.

وأشارت إلى المتابعة الحثيثة والمستمرة من الأمير سلمان بن حمد آل خليفة ولي العهد وإشرافه على أعمال الفريق الوطني لمكافحة الفيروس، وهو الفريق الذي يقوم بجهود كبيرة في التصدي للفيروس، ولا سيما أنه يضم في عضويته العديد من الوزارات والأجهزة الحكومية ذات الصلة.

ونوهت زينل إلى أنه «منذ اللحظات الأولى لبداية ظهور فيروس كورونا المستجد تحركت

○ فوزية زينل.

مملكة البحرين بمختلف أجهزتها ومؤسساتها للتعامل مع الأزمة وفق رؤية شاملة متكاملة من خلال حزمة من الإجراءات التي تتناسب مع الموقف». ونفت رئيسة مجلس النواب المزاعم الخاصة بأن البحرين متباطئة في إجراءات استعادة العالقين في إيران، مؤكدة أن المملكة منذ بداية ظهور فيروس كورونا المستجد دعت عبر وزارة الخارجية جميع مواطنيها الموجدين في إيران إلى تسجيل بياناتهم حتى يتسنى لها حصرهم ومن ثم اتخاذ الإجراءات الاحترازية والوقائية لضمان سلامة عودتهم، كما أن وزارة الصحة وبالتعاون مع الجهات المختصة أعلنت عن تنفيذ خطة لإجلاء للمواطنين البحرينيين في إيران بما يضمن وصولهم بأمان وفق إجراءات احترازية محكمة من أجل سلامتهم، علمًا بأنه سيتم نقل أول دفعة منهم إلى مملكة البحرين اليوم الثلاثاء.

وقالت إن مملكة البحرين حريصة على أمن وسلامة مواطنيها في الداخل والخارج، منوهة في هذا الصدد إلى التوجيهات الملكية بتكليف إدارة الأوقاف الجعفرية والمؤسسة الخيرية الملكية بمتابعة مصاريف المواطنين البحرينيين الموجودين في الخارج على أثر موضوع فيروس كورونا المستجد لحين عودتهم إلى أرض الوطن بالتنسيق مع جميع الجهات الرسمية، وأشارت إلى أن مملكة البحرين سوف تتكفل بذلك من خلال تخصيص ميزانية تضاف إلى ميزانية الإدارة.

محافظ الجنوبية يؤكد مد جسور التواصل مع المؤسسات والجمعيات الأهلية

استقبل سمو الشيخ خليفة بن علي بن خليفة آل خليفة محافظ المحافظة الجنوبية، السيد أحمد العكبري رئيس مجلس إدارة نادي مدينة عيسى الثقافي والرياضي والسيد عدنان المالكي رئيس الشؤون المالية بالنادي، وذلك بحضور عدد من المسؤولين في المحافظة.

وفي بداية اللقاء أكد سمو المحافظ أهمية تفعيل دور الشراكة المجتمعية مع مختلف القطاعات الأهلية في المحافظة بما فيها نادي مدينة عيسى الثقافي والرياضي، وذلك ضمن حرص واهتمام سموه بمتابعة برامج وأنشطة النادي، موضحًا أن المحافظة حريصة على مد جسور التواصل مع العديد من المؤسسات والجمعيات الأهلية، عبر إقامة مختلف الفعاليات والمبادرات الهادفة لكافة فئات المجتمع.

وأشاد سموه بالدور البارز الذي يضطلع به نادي مدينة عيسى الثقافي والرياضي في طرح البرامج المتنوعة والمبادرات المميزة لرعاية الموهوبين وأنشطتهم الثقافية القيمة.

من جهته، عبّر رئيس مجلس إدارة نادي مدينة عيسى الثقافي والرياضي، عن تقديره لجهود سمو محافظ المحافظة الجنوبية في تعزيز الشراكة والتعاون مع النادي ودعم النشاط المجتمعي والثقافي، مثمنا دور المحافظة في احتضان المبادرات المجتمعية التي تعزز من المشاركة الأهلية والثقافية.

محافظ المحرق يتسلم نسخة من (سبعينيات القلم)

استقبل سلمان بن عيسى بن هندي المناعي محافظ محافظة المحرق بمكتبه بمبنى المحافظة الكاتب والمؤلف إبراهيم عبدالكريم الأنصاري الذي قدم نسخة من كتابه (سبعينيات القلم)، والذي حمل بين طياته مجموعة قصصية قصيرة بالإضافة إلى الخواطر.

وقد أثنى المحافظ على الفكرة التي أسست لإعداد هذه المطبوعة الإعلامية والغنية بالإسهامات الأدبية، مشيدا بما احتواه الكتاب من خواطر وقصص تتناول ذكريات الماضي وعبق التاريخ.

من جانبه أعرب السيد إبراهيم الأنصاري عن خالص شكره وتقديره للمحافظ، مثمنا اهتماماته بمثل هذه المؤلفات خاصة تلك التي تحوي خلاصة التجارب والإنجازات المختلفة.

«بيبا» بالتعاون مع هيئة السياحة يطلق برنامجا تدريبيا في المجال الحرفي

○ رائد محمد بن شمس.

أكد د. رائد محمد بن شمس المدير العام لمعهد الإدارة العامة «بيبا» أن مملكة البحرين تتمتّع بموروث حضاري وإنساني عريق يستحق أن تتكاتف جهود مختلف الجهات من أجل الحفاظ عليه، موضحًا أن الحرف اليدوية والتقليدية تشكّل جزءًا مهمًا من المكتسبات الحضارية التي يتطلب الحفاظ عليها وضمنا استدامتها تأهيل وبناء قدرات أصحاب الحرف بما يمكّنهم من ممارستها على أكمل وجه ومن ثم نقلها بطبيعة الحال إلى الجيل القادم من أبناء البحرين بطرق مبتكرة وإبداعية. جاء ذلك بمناسبة تعاون معهد الإدارة العامة «بيبا» وهيئة البحرين للسياحة والمعارض لتقديم برنامج تدريبي لأصحاب الحرف اليدوية والصناعات التقليدية البحرينية.

وأشاد بالدور الذي تضطلع به هيئة البحرين للسياحة والمعارض في الحفاظ على الحرف اليدوية والتقليدية، مشيرًا إلى أن تعاون معهد الإدارة العامة مع الهيئة يعكس حرصها على تحقيق استدامة وتنمية متواصلة للقطاع الحرفي في مملكة البحرين من خلال تشجيع الاهتمام بهذا القطاع وجعله أحد المحاور الهامة في استراتيجية المعهد الخاصة بتطوير وتدريب الكوادر الوطنية.

وأضاف د. بن شمس ان وضع برنامج تدريبي لأصحاب الحرف اليدوية والصناعات التقليدية سيساهم في تشجيع الشباب البحريني على الانخراط بشكل أكبر في هذا المجال، حيث سيعمل البرنامج على تمكين أصحاب الحرف وتزويدهم بالمهارات والمعارف والمواد التعليمية اللازمة من أجل ابتكار كل ما من شأنه الارتقاء بالعمل الحرفي والتقليدي في البحرين، إضافة إلى منح ذوي الكفاءة والخبرة من الحرفيين الفرصة لنقل خبراتهم للشباب وتدريبهم على أعلى مستوى من الكفاءة والجودة.

تعافي ثماني حالات إضافية من فيروس كورونا

وزارة الصحة: إيقاف طبيب يعمل بإحدى عيادات الأسنان الخاصة وإحالته إلى النيابة العامة لمخالفته إجراءات الحجر المنزلي

أعلنت وزارة الصحة تعافي ثماني حالات إضافية من فيروس كورونا (كوفيد ١٩) لمواطنين اثنين بحرينيين وست مواطنات بحرينيات، وإخراجهم من مركز العزل والعلاج، وذلك بعد تلقيهم العلاج والرعاية اللازمة تحت إشراف الطاقم الطبي المتخصص في أحد المراكز الخاصة بالعزل والعلاج، وفق أفضل المعايير الدولية بحسب ما أوصت به منظمة الصحة العالمية، ليصل بذلك العدد الإجمالي للحالات المتعافية إلى ٢٢ حالة حتى الآن في المملكة.

وأوضحت الوزارة أنه تقرر إخراج الحالات بعد إجراء الفحوص المختبرية والتأكد من خلوهم من الفيروس، مؤكدة أنها ستواصل متابعة الحالات المتعافية طبيا بحسب الإجراءات المتخذة بهذا الخصوص، بما يحفظ صحة وسلامة الجميع.

وجددت الوزارة دعوتها للمواطنين والمقيمين القادمين من إيطاليا وكوريا الجنوبية ومصر ولبنان خلال الأسبوعين الماضيين إلى الاتصال على الرقم ٤٤٤، أو التسجيل الإلكتروني عبر الرابط www.moh.gov.bh/٤٤٤ لجدولة موعد الفحص.

وبينت وزارة الصحة أن إدارة الصحة العامة قامت بإيقاف الطبيب الذي يعمل بإحدى عيادات الأسنان الخاصة بمنطقة السيف وتمت إحالته الى النيابة العامة، حيث كان الطبيب يخضع للحجر المنزلي بعد عودته من إحدى الدول المتفشي فيها فيروس كورونا (كوفيد ١٩)، ولم يلتزم بالإرشادات والتعليمات اللازمة المتمثلة بضرورة البقاء في غرفة منفصلة لمدة ١٤ يوما، وتجنب الاختلاط بالآخرين لتجنب نشرهم للفيروس لعائلاتهم وللمجتمع في حال إصابتهم به.

وأوضحت وزارة الصحة بأنها اتخذت كافة الإجراءات الاحترازية والتدابير الوقائية اللازمة، حيث قامت بغلق عيادة الأسنان الواقعة في منطقة السيف احترازيًا، كما تم فحص جميع المخالطين للتأكد من سلامتهم وخلوهم من فيروس كورونا (كوفيد١٩).

وأفادت الوزارة أن الطبيب قام بمخالفة قانون الصحة العامة رقم (٣٤) لعام ٢٠١٨، واستنادا إلى القرار رقم (٢٠) لسنة ٢٠٢٠ بتحديد الأمراض السارية، والقرار رقم (١٣) بشأن الوقاية والعزل والعلاج، تطبق القوانين على من يخالف الأنظمة. واستنادا إلى القرار رقم (١٢١) يتم تطبيق المادة بالحبس والعقوبة لمدة لا تقل عن ٣ أشهر وبغرامة لا تقل عن ١٠٠٠ دينار، لكل من أخفى عن قصد شخصا مصابا بمرض سار أو عرض الآخرين للعدوى، أو تسبب بنقل العدوى للغير أو منع تنفيذ إجراء لمنع انتشار المرض.

ونوهت الوزارة بأنه تم كذلك إحالة موضوع الطبيب المخالف إلى الهيئة الوطنية لمزاولة المهن والخدمات الصحية «نهراء» للجان التأديبية لمخالفته أخلاقيات مزاولة المهنة.

عدد الفحوصات	
7830	
النتائج السليمة	الحالات القائمة
7743	87
وضع الحالات القائمة	
مستقرة	تحت العناية
86	1
القادمين من الخارج	المخالطين للقادمين من الخارج	الحالات المحلية
82	5	0
المتعافين	
22	

رئيس الأعلى للصحة يبحث مع خبير دولي جهود البحرين لاحتواء فيروس كورونا

أكد الفريق طبيب الشيخ محمد بن عبدالله آل خليفة رئيس المجلس الأعلى للصحة ورئيس الفريق الوطني للتصدي لفيروس كورونا (كوفيد ١٩) أن المملكة بتوجيهات من حضرة صاحب الجلالة الملك حمد بن عيسى آل خليفة عاهل البلاد المفدى ومتابعة دؤوبة من صاحب السمو الملكي الأمير سلمان بن حمد آل خليفة ولي العهد نائب القائد الأعلى النائب الأول لرئيس مجلس الوزراء، تواصل كل الجهود الرامية للتصدي لفيروس كورونا (كوفيد ١٩) لضمان سلامة وصحة المواطنين والمقيمين، منوهًا بالمبادرات والإجراءات العديدة التي قامت بها المملكة، ومن أهمها إنشاء غرفة عمليات لمتابعة مستجدات التعامل مع الفيروس، والعمل على رفع الطاقة الاستيعابية للفحص والحجر والعزل والعلاج. جاء ذلك لدى استقبال الفريق طبيب الشيخ محمد بن عبدالله آل خليفة رئيس المجلس الأعلى للصحة بمقر المجلس أمس البروفيسور جون أشتون- خبير واستشاري الصحة العامة بمناسبة زيارته لمملكة البحرين، حيث أكد رئيس المجلس الأعلى للصحة أن مملكة البحرين تواصل جهودها الوطنية المخلصة في التصدي لفيروس كورونا (كوفيد ١٩) بمشاركة الفرق والكوادر الطبية المتخصصة، حيث قام الفريق الوطني بالتنسيق المباشر مع كل الجهات الرسمية المختصة بوقف الرحلات (من وإلى) المناطق التي انتشر بها الفيروس ووضع خطة للتعامل مع الحالات القادمة من المطار، ووضع خطط للمنافذ البرية والبحرية وتخصيص فريق لمتابعة ورصد المستلزمات والمعدات.

وقدم الشيخ محمد بن عبدالله آل خليفة شرحًا عن آخر المستجدات بشأن فيروس كورونا (كوفيد ١٩) وما يتم تنفيذه من إجراءات احترازية ووقائية بهذا الشأن، وأهمها تخصيص مستشفى ميداني للقادمين من الخارج بناء على التوجيهات والمتابعة السديدة من صاحب السمو الملكي ولي العهد نائب القائد الأعلى النائب الأول لرئيس مجلس الوزراء وذلك في إطار السعي إلى تسخير كل الطاقات والإمكانيات الهادفة إلى استمرار التصدي للفيروس وضمان سلامة وصحة كل المواطنين والمقيمين في المملكة. وبحث الشيخ محمد بن عبدالله آل خليفة مع الخبير الزائر تقييم التدابير الاحترازية التي اتخذتها المملكة في المنافذ وأماكن الفحص والحجر والعزل والعلاج. من جانبه، أشاد الخبير البروفيسور جون أشتون- خبير واستشاري الصحة العامة بجهود وإجراءات مملكة البحرين في التعامل مع فيروس كورونا (كوفيد ١٩)، والعمل على احتوائه ومنع انتشاره من خلال اتخاذها كل التدابير الوقائية، والاستعدادات المبكرة وتطبيق الإجراءات اللازمة المتوائمة مع المعايير الدولية وتوصيات منظمة الصحة العالمية، وأثنى على الإجراءات التي اتخذتها المملكة مقارنة بالدول الأخرى.

الرأي الثالث

السعودية.. والجهود الإنسانية

محميد المحميد
malmahmeed7@gmail.com

حينما زرت مشروع الأضاحي في المملكة العربية السعودية خلال موسم الحج منذ سنوات، سألت أحد المسؤولين: ماذا تفعلون بكل هذا الكم الهائل من اللحوم والأضاحي.. إنه يكفي لإطعام قارة بأكملها..؟» فأجاب قائلا: إن السعودية وانطلاقا من دورها الإنساني ونهجها الإسلامي تقوم بتوزيع هذه اللحوم على أكثر من ٢٠ دولة عربية وإسلامية في قارة آسيا وإفريقيا، وتتكفل مجانا بنقله برا وجوا وبحرا، ولا تتقاضى السعودية أي مبالغ أو رسوم مقابل الكشف الطبي والذبح والتغليف والتبريد والتوصيل، وهناك أكثر من ٤٠ ألف شخص يعملون في المسالخ للأضاحي بجميع الأعمال والتخصصات.. وكل هذا تقدمه الحكومة السعودية بالمجان.

وبالأمس قدمت المملكة العربية السعودية دعما ماليا قدره ١٠ ملايين دولار أمريكي لمنظمة الصحة العالمية؛ لمكافحة فيروس كورونا المستجد. ونقلا عن وكالة الأنباء السعودية (واس) صرح المستشار بالديوان الملكي السعودي المشرف العام على مركز الملك سلمان للإغاثة والأعمال الإنسانية الدكتور عبدالله بن عبد العزيز الربيعة: «إن توجيه خادم الحرمين الشريفين الملك سلمان بن عبد العزيز آل سعود بتقديم الدعم المالي للمنظمة، يجسد الدور الإنساني النبيل للمملكة، ويعكس حرصها على تسخير إمكاناتها ومواردها في خدمة القضايا الإنسانية، دائما وأبدا الجهود الإنسانية السعودية تعمل على مسارين، مسار الشأن المحلي، ومسار الشأن الإقليمي والدولي، وفي الوقت الذي انشغلت كل دول العالم على حفظ صحة وسلامة، مواطنيها والمقيمين فيها، وفي استتباب الأمن والاستقرار في أراضيها، لمواجهة فيروس كورونا «كوفيد ١٩»، كانت السعودية منشغلة بحفظ صحة وسلامة مواطنيها والبشرية أجمع، وفي صون الأمن والاستقرار للإنسانية جميعا. دور المملكة العربية السعودية الإنساني كبير وعظيم، متواصل ومستمر، يتجاوز كل الحدود والمسائل، وفق رؤية إنسانية حضارية حافظت عليها منذ عهد المؤسس الأول حتى يومنا هذا بقيادة خادم الحرمين الشريفين الملك سلمان بن عبد العزيز آل سعود، حفظه الله ورعاه. الهيئات الإنسانية والمنظمات الدولية والبنك الدولي وغيرهم كثير، يؤكدون، وفقا للإحصائيات والبيانات الرسمية، أن المملكة العربية السعودية هي من أكبر المانحين للمساعدات في العالم، وأن ما قدمته المملكة العربية السعودية أسهم في دعم العمل الإنساني والإنمائي العالمي. الجهود الإنسانية السعودية، تأتي انطلاقا من استراتيجية واضحة، ورؤية ثاقبة، وتعزيزا للدور الريادي الإنساني الرفيع، ليس للدول الخليجية أو العربية أو الإسلامية أو الآسيوية فحسب، ولكنه إلى جميع دول العالم التي تمر بظروف وأوضاع، وتطورات استثنائية. الجهود الإنسانية السعودية، ليست بناء مساجد وجوامع، ولا كتب ومصاحف، ولا إنشاء مستشفيات ومدارس، وليست أموالا وأغذية، ولا تبرعات وأدوية، ولا أجهزة ومعدات طبية، أو مساعدات فنية ولوجستية، وليست في أوقات الحروب والكوارث، أو الزلازل والفيضانات، هي كل ذلك، وأكثر منه كذلك. الجهود الإنسانية السعودية لا تعد ولا تحصى، ولن تعد ولن تحصى.. لذلك ستظل المملكة العربية السعودية بقيادة خادم الحرمين الشريفين وولي عهده حفظهما الله ورعاهما، هي القائد والرائد، والداعم الأول والأكبر لصحة وسلامة وأمن وراحة، وتقدم وتنمية الإنسانية والبشرية جمعاء.. حفظ الله بلاد الحرمين الشريفين، وجزاها الله خير الجزاء، وأدام عليها نعمة الأمن والاستقرار، والتطور والازدهار.

غلق إحدى الوحدات العلاجية في مستشفى السلمانية كإجراء احترازي

تود وزارة الصحة أن تؤكد أن صحة وسلامة المرضى والكوادر الطبية أولوية قصوى لضمان الحفاظ على صحة وسلامة الجميع، وتوضح الوزارة أنه تم غلق إحدى الوحدات العلاجية في مستشفى السلمانية الطبي كإجراء احترازي بعد أن أظهرت نتائج الفحص المختبرية لطبيبة متدربة كانت مخالطة لإحدى الحالات القائمة وهي والدتها القادمة من الخارج، بإصابتها بفيروس كورونا (كوفيد ١٩). وبينت الوزارة بأنه تم تعقيم الوحدة وتطهيرها بالكامل، والانتهاء من جميع الترتيبات لاستئناف عمل الوحدة يوم غد، بفرق طبية أخرى. وتؤكد وزارة الصحة أنها قامت بنقل الطبيبة المتدربة إلى مركز العزل والعلاج، لتلقيها العلاج والرعاية اللازمة تحت إشراف الطاقم الطبي المتخصص في أحد المراكز الخاصة بالعزل والعلاج، والتي تتم وفق أفضل المعايير الدولية بحسب ما أوصت به منظمة الصحة العالمية. وأفادت الوزارة بأنها قامت باتخاذ كافة الإجراءات الاحترازية والتدابير الوقائية بفحص جميع المخالطين للطبيبة المتدربة، وفحص كافة الأطباء والممرضين المخالطين لها في الوحدة العلاجية، حيث أظهرت النتائج سلامتهم وخلوهم من فيروس كورونا (كوفيد ١٩).

وزير العدل يستقبل رئيس الأوقاف الجعفرية

استقبل وزير العدل والشؤون الإسلامية والأوقاف الشيخ خالد بن علي آل خليفة أمس رئيس مجلس إدارة الأوقاف الجعفرية يوسف بن صالح الصالح.

وجرى خلال اللقاء استعراض الإجراءات الوقائية التي اتخذتها إدارة الأوقاف الجعفرية ضمن الإجراءات الاحترازية المتخذة لمكافحة فيروس كورونا ومنع انتشاره.

كما تناول اللقاء استعراض عدد من الموضوعات ذات العلاقة بالشؤون الوقفية وما تقوم به الأوقاف الجعفرية في سبيل خدمة دور العبادة، ورعاية الوقف وتنميته.

باستثناء الثانوية العامة

مقترح نيابي بإلغاء الفصل الدراسي الثاني واعتماد نتائج الفصل الأول

تقدم النواب احمد السلوم وحمد الكوهجي وزينب عبدالامير بمقترح برغبة بصفة استعجال لإلغاء الفصل الدراسي الثاني واعتماد نتائج الفصل الدراسي الاول باستثناء الثانوية العامة، حيث تم رفع المقترح بصفة الاستعجال لعرضه في جدول أعمال جلسة اليوم تحت بند ما يستجد من أعمال. وجاء في المذكرة الإيضاحية ان موضوع الاقتراح برغبة يتمحور حول اعتبارات المصلحة العامة، وما تمر به البحرين من وضع حساس في الوقت الحالي، لعدم وجود بيئة أساسية ومساهمة في نجاح التعليم عن بعد حيث إنه بحاجة إلى بنية تحتية متينة، من حيث توافر أجهزة حاسوب، وسرعة عالية للاتصال بالإنترنت، مما يكون تكلفة تطبيقها عالية جدا وصعبة على الجميع.

وأكدت المذكرة ان للعلم والأستاذ وجودا مهما، حيث ان فقدان العامل الإنساني في العملية التعليمية، وغياب الحوار والنقاش الفعال يعطي طابعا سلبيا، كما أن العديد من الطلاب غير قادرين على التعبير عن أفكارهم كتابيا، ويحتاجون إلى التواصل الشفهي المباشر للتعبير عما يعتقدونه، وبعض المواد العلمية تحتاج الى العامل الإنساني لإيصال المعلومة. وأشارت الى أن غياب البيئة المناسبة لعملية التعليم عن بعد، يضعف من إمكانية استيعاب الطالب للدرس، وغياب هذه البيئة ينعكس تدريجيا على وجود الدرس وتنسيقه وفق خطة سليمة، وهذه تحتاج إلى دراسة معمقة قبل التطبيق. وبينت ان عملية تقييم الطالب في التعليم عن بعد وتطوير معاييره ومراجعة مستواه، تختلف عن عملية تقييم الطالب في التعليم التقليدي، حيث يغيب دور المعلم في مراجعة مستواه وتطويره بما يسمى في التربية «التغذية الاسترجاعية الفورية»، أو ردة الفعل المباشرة من المعلم قبال الطالب والعكس صحيح.

اقتراح نيابي باحتساب العطلة الاحترازية لفيروس كورونا إجازة سنوية للمعلمين والطلبة على أن يتم تعويض الفصل الدراسي الثاني في الصيف

كشفت النائب معصومة عبدالرحيم عن أنها سوف تتقدم باقتراح برغبة ليتم إحالته إلى الحكومة بصفة الاستعجال بشأن احتساب العطلة الاحترازية لفيروس كورونا كإجازة سنوية للمعلمين والطلبة ورياض الأطفال والمراكز التأهيلية لذوي الإعاقة، على أن يتم تعويض الفصل الدراسي الثاني في فصل الصيف حتى منتصف شهر أغسطس القادم.

وقالت إن الهدف من المقترح هو عدم تضرر الطلبة من طول فترة تعليق الدراسة التي ستصل إلى مدة شهر في ظل الإجراءات الاحترازية الوقائية التي اتخذتها المملكة لحماية المواطنين والمقيمين من انتشار مرض كورونا، مؤكدة أن المصلحة العامة للطلبة تقضي بعدم إلغاء الدراسة هذا العام بما يؤثر على التحصيل الدراسي لهم، كما أنه يخل بمبدأ تكافؤ الفرص بين الطلبة إذا ما تم الاعتماد على نتائج الفصل الدراسي الأول بحسب التقييم.

العسومي يرفع مقترحا مستعجلا بإلغاء رسوم سوق العمل مؤقتا وتخفيض رسوم الخدمات الحكومية

رفع النائب عادل العسومي مقترحا مستعجلا يطالب فيه الحكومة بوقف تحصيل رسوم سوق العمل وتخفيض الرسوم والخدمات الحكومية نظرًا إلى الظرف الطارئ الذي تمر به المملكة ويمر به العالم بسبب انتشار فيروس كورونا، والذي أدى إلى ركود كبير في الحركة التجارية في البلد ولا سيما بعد تعليق السفر المؤقت في الوقت الحالي.

وقال في مقترحه «يجب تخفيض الرسوم والخدمات الحكومية، وأولها وقف رسوم هيئة تنظيم سوق العمل، وتخفيض التعرفة الكهربائية التجارية على التجّار في الأشهر الحالية وغيرها من الخدمات لكي لا يتكبد هؤلاء التجار خسارة فادحة قد تشل عملهم لأشهر مقبلة».

وشدد العسومي على أهمية أن يتعاون الجميع لتجاوز هذه الأزمة المؤقتة، مستدركا «يجب أن لا يتحمل طرف واحد خسائر الظرف الطارئ الذي تمر به المملكة، وإنما يجب أن تكون هناك شراكة في ذلك ولا سيما أن الظرف الصحي هو إجباري على الجميع سواء على الحكومة أو على التجّار أو المواطنين والمقيمين، خاصة بعد أن أصاب الناس شيء من الخوف من التجمعات الخارجية سواء في المجمعات أو المطاعم خوفا من انتشار الفيروس».

وطالب العسومي الحكومة اتخاذ إجراءات مؤقتة لتسهم في تجاوز الأزمة الطارئة بأقل الأضرار، مؤكدا أن الركود في الحركة الاقتصادية سيكون مؤقتا لحين تجاوز المملكة والمنطقة لهذا الظرف الصحي المؤقت.

استنكرت استهتار بعض الأطباء بتعليمات الوقاية من الفيروس..

جمعية الأطباء: جميع الأطباء معنيون بالإسهام في جهود مكافحة كورونا

قالت جمعية الأطباء إن التصرفات غير المسؤولة لطبيب لبعض الأطباء والاستهتار بتنفيذ التعليمات والإجراءات الصارمة المتعلقة بالوقاية من فيروس كورونا يسيء إلى سمعة الكادر الطبي والصحي الذي يبذل جهودا كبيرة جدا من أجل توفير خدمات الوقاية والعلاج من هذا الفيروس المستجد.

واستنكرت الجمعية إقدام أطباء يفترض أن يكونوا قدوة لغيرهم في تنفيذ التعليمات الخاصة بفيروس كورونا على الإخلال بتلك التعليمات، وتعريض صحة وحياة غيرهم للخطر، فيما هم أقسموا اليمين على حماية صحة المريض والإنسان، وأشارت الجمعية إلى أنها لا يمكنها السكوت عن هذا الأمر الذي يأتي في وقت فيه الأعصاب مشدودة تحسبا لأي تطورات بخصوص هذا الفيروس، ويبذل الجميع مساعي شاقة من أجل تلافي ضرره.

وقالت الجمعية إنه فيما تستنفر مملكة البحرين جميع جهودها من أجل حصر الحالات المصابة بفيروس كورونا ويعمل الجميع كفريق واحد من أجل الوقاية من هذا الفيروس الذي يمثل خطرا وجوديا على المجتمع البحريني ككل، نفاجئ بتصرفات شاذة من قبل أشخاص يفترض أن يكونوا هم الأساس في تلك الجهود، وهم من يقودون نشر الوعي بين جميع الفئات للوقاية من هذا الفيروس.

وأهابت جمعية الأطباء بجميع أفراد الكادر الطبي والصحي ببذل قصارى جهودهم من أجل المضي قدما في تنفيذ مهمتهم السامية في الحد من ضرر فيروس كورونا على المجتمع البحريني، وجددت الجمعية إشادتها وتثمينها للجهود التي يبذلها الأطباء في هذه المجال ودورهم الفعال في تطبيق أفضل الممارسات الطبية والصحية في الفحص والعلاج، وما يظهره الأطباء من براعة في التعامل مع الحالات المشتبه فيها والمصابة، والتفاني الكبير في العمل، وخاصة أن الطبيب هو إنسان يخشى على نفسه وتخشى عليه عائلته العدوى والمرض، ولكن تأدية الواجب تجاه المرضى والحفاظ على القسم الطبي يأتيان في المرتبة الأولى لكل طبيب مهما كان الثمن.

ونوهت الجمعية في هذا الصدد بجهود جميع أفراد الطاقم الطبي والصحي من ممرضين وفنيين ومخبرين ومسعفين، وقالت إن الطواقم الطبية والصحية في مملكة البحرين أظهرت كفاءة عالية في تحمل مسؤوليتها في هذه الحالة الطارئة غير المسبوقة.

تعليق الدراسة يشمل المراكز والدور التأهيلية التابعة لوزارة العمل

بناء على توجيهات اللجنة التنسيقية برئاسة صاحب السمو الملكي الأمير سلمان بن حمد آل خليفة ولي العهد نائب القائد الأعلى النائب الأول لرئيس مجلس الوزراء بتمديد فترة تعليق الدراسة في المدارس الحكومية والخاصة ومؤسسات التعليم العالي الحكومية والخاصة ورياض الأطفال مدة أسبوعين إضافيين حتى التاسع والعشرين من مارس الجاري ٢٠٢٠م، تنوه وزارة العمل والتنمية الاجتماعية بأن هذا التوجيه يشمل كلا من المراكز والدور التأهيلية الحكومية التابعة لوزارة العمل والتنمية الاجتماعية، ودور الحضانات والمراكز الأهلية والخاصة للأشخاص ذوي الإعاقة المرخصة من قبل وزارة العمل والتنمية الاجتماعية، ومراكز ومعاهد التدريب الخاصة المرخصة من قبل وزارة العمل والتنمية الاجتماعية للمتدربين من الباحثين عن عمل أو العاملين في القطاع الخاص، وذلك كإجراء احترازي للاطمئنان على سلامة الطلبة في ضوء الاحتياطات التي اتخذتها الدولة لاحتواء ومنع انتشار فيروس كورونا (كوفيد ١٩).

رجال أعمـال: إنشاء صندوق مالي لمواجهة آثار «كورونا»

السلـوم: سنقدم اقتراحـا بصفة مستعجلة لتخفيف الأعبـاء عن القطاع التجاري

كتبت نوال عباس:

طالب رجال الأعمال بإنشاء صندوق مالي بدعم من البنوك المحلية البحرينية وبتوجيه من مصرف البحرين المركزي وتمكين لمساعدة الحكومة في التصدي للآثار المترتبة على انتشار فيروس الكورونا في المملكة، وتشمل توفير الأدوية ورعاية المصابين، أو دعم العالقين في الخارج أو توفير الدعم الاقتصادي لتجار القطاع الخاص، وذلك أسوة بدولة الكويت التي أنشأت صندوقا ماليا برأس مال ١٠ ملايين دينار بدعم من البنوك الكويتية لمواجهة فيروس الكورونا.

ويقول النائب أحمد صباح السلوم: «يجب أن يتكاتف الجميع في الأزمات للخروج من الأزمة التي تعيشها البلاد في الوقت الحاضر بسبب انتشار فيروس كورونا، لذلك نتمنى أن يتم تأسيس صندوق مالي أسوة بالصندوق الذي أنشئ في الكويت برأس مال ١٠ ملايين دينار، لدعم الدولة في مواجهة كورونا والآثار المترتبة عليها

○ إبراهيم زيتل.

○ أحمد السلوم.

○ علي المسلم.

سواء اقتصادية أو صحية وغيرها، وخاصة أن هناك قطاعات كثيرة تضررت نتيجة انتشار فيروس كورونا.

ولفت السلوم إلى أنه يجب أن يكون الصندوق تحت تصرف الحكومة لدعم مساعيها في خفض الآثار المترتبة من فيروس كورونا، ونحن نطالب البنوك بالتكاتف لدراسة الوضع، حتى يتم الدعم.

وأضاف السلوم «كذلك سيقدم اليوم مجموعة من النواب اقتراح برغبة للحكومة بصفة مستعجلة بالتعاون مع غرفة التجارة والصناعة بشأن تخفيف الأعباء على القطاع التجاري بسبب مرض كورونا (كوفيد ١٩)، وأهمها توجيه وزارة الصناعة والتجارة والسياحة بتخفيض رسوم الإيجارات الشهرية للمناطق الصناعية بنسبة ٥٠٪، أو العمل بالرسوم السابقة مدة ٦ أشهر، وتوجيه هيئة الكهرباء والماء للعمل بالتعرفة السابقة لمدة ٦ أشهر، وتوجيه وزارة الأشغال وشؤون البلديات والتخطيط العمراني لتخفيض الرسوم البلدية المفروضة على المؤسسات والشركات التجارية والصناعية بنسبة ٥٠٪ مدة ٦ أشهر على المحلات التجارية، وحث البنوك المحلية لتأجيل سداد الأقساط الشهرية للقروض الشخصية والعقارية عن المواطنين مدة ٣ أشهر، دون احتساب الفوائد التأخيرية ما يسهم في إنعاش القوة الشرائية ويعوض السوق المحلية عن نقص حجم السياحة الخارجية، وحث ملاك المجمعات التجارية لتخفيض الإيجارات الشهرية على المحال التجارية مدة ٦ أشهر.

بينما أكد رجل الأعمال علي المسلم ضرورة إنشاء تمكين صندوق مالي لمواجهة فيروس كورونا لأن له دورا كبيرا في مساعدة المؤسسات الصغيرة والمتوسطة وذلك بالتعاون مع البنوك لدعم الحكومة في مساعيها في التصدي للفيروس، من خلال توفير الأدوية ومساعدة العالقين في الخارج، والمساعدة في مواجهة التأثيرات الاقتصادية.

ويقول رجل الأعمال إبراهيم زيتل «نرحب بإنشاء صندوق مالي لدعم الحكومة في مواجهة فيروس كورونا، والفكرة جيدة لأنها تعمل على مشاركة القطاع الخاص في خدمة المجتمع وبالتنسيق مع الحكومة للحد من انتشار المرض وخاصة أن له تأثيرات سلبية كثيرة على صحة المواطنين والاقتصاد الوطني.

لو دامت لغيرك...

بقلم: د. جعفر الصائغ

الحكمة الشهيرة «لو دامت لغيرك ما وصلت إليك» تمثل بحد ذاتها علما في الإدارة والاقتصاد والسياسة والأخلاق، وبفرض ان تكون نبراساً لنا جميعا. فهذه الحكمة لو ندركها ونفهمها حقاً لتعلمنا منها الكثير من فنون الإدارة والاقتصاد.

فهي تعلمنا أن الحياة تتغير باستمرار وأن أجمل ما فيها هو هذا التغيير. وأن تقدمنا وتطورنا كبشر مرتبط بحجم وسرعة التغيير، فكلما كان التغيير جذريا وشاملا كان التطور والازدهار أسرع وأشمل. ولولا هذا التغيير لظلت البشرية في تخلف وظلام قائم. فالإنسان بطبيعته يسعى لتحقيق التغيير بشكل دائم، سواءً في عمله، أو منزله، أو حياته بشكل عام، فالتغيير جزء من حياة الإنسان.

تعلمنا هذه الحكمة أن لكل زمان دولة ورجالا، فمهما ارتقينا في العلم والمعرفة والوجاهة والمناصب والقوة فلن نعيش غير زماننا، فالمناصب مهما كانت مغرية فهي زائلة ولن تدوم، ومستوانا العلمي والمعرفي مهما كان متقدما فالعلم يتطور والإنسان بهذا التطور يكون أكثر نضجا وعلما وفهما وكفاءة. وستأتي أجيال قادمة لتأخذ دورها في الحياة بعلم أكثر وموارد أوفر وحضارة أفضل، سيأخذون منّا المناصب والكراسي والمال وكل ما في يدنا، وما كنا متمسكين ومتشبثين به.

فحياتنا تتغير باستمرار فلا ذكاؤنا ولا علمنا ولا مناصبنا الإدارية ولا ثرواتنا ولا قوتنا ولا صحتنا تستطيع أن تخلدنا فكل ذلك زائل، ولن يبقى منه سوى ذكرى في ذاكرة من يعرفك وإن كان حظك جيدا فسيبقى في كتب التاريخ.

حاكم ولاية كاليفورنيا السابق الشهير أرنولد شوارزينجر يعطينا درساً في غاية الأهمية، حيث قام بنشر صورة له وهو نائم في الشارع تحت تمثاله الشهير المصنوع من البرونز، وكتب أسفل الصورة «تأمل كيف تتغير الظروف، ليعلم الجميع أنه لا أمان للزمن». شوارزينجر عندما كان حاكم ولاية كاليفورنيا وبيده السلطة وصاحب القرار الأول والصحافة والناس تتبعه أينما ذهب، إحدى الشركات الفندقية أنشأت فندقا خمسة نجوم وعملوا تمثالا كبيرا لشوارزينجر أمام الفندق حباً وتقرباً إلى هذا الحاكم الشهير، فقام بافتتاحه في حفل كبير. وحينها وعده المسؤولون عن الفندق بأن له غرفة محجوزة باسمه مدى الحياة وبإمكانه المجيء في أي وقت يشاء.

بعد سنوات تقاعد من المنصب وفقد السلطة وفخامتها وتذكر الحفل البهيج الذي أعد لسعادته، فقرر أن يذهب إلى الفندق ويطلب غرفة ليقيم فيها يوماً أو يومين ليعيد فيها ذاكرته ومجده العظيم، المفاجأة التي لم يتوقعها هي أن الإدارة لم تولِه أي اهتمام ورفضت إعطاءه الغرفة بحجة أن ليس لديه حجز مسبق وأن الفندق محجوز بالكامل. فقام بإحضار غطاء ونام بجانب تمثاله، وطلب من الناس أن يصوروه؛ ليبعث رسالة مهمة وهي أنه عندما كان في السلطة، كان الجميع يحترمونه وينافقونه ويتقربون إليه، وبعد أن ترك المنصب وفقد السلطة ابتعدوا عنه ونسوه ولم يفوا بوعودهم معه. هكذا هي الدنيا ومناصبها فانية ولم تدم لأحد من البشر، فلماذا البعض مازال يتصور عكس ذلك؟!

قبل فترة جمعتني الصدفة مع مسؤول سابق في إحدى مؤسسات الدولة، كان هو الرجل الثاني في المؤسسة وكان عمليا هو الرئيس الفعلي، فكانت هيئته الإدارية مرعبة أينما ذهب في المؤسسة، بيده التوظيف والترقيات والتعيينات. سألته إن كان نادماً على قرار التقاعد الذي فرض عليه فوجدته متعلقا ومتشبثا بالمنصب والوجاهة، حيث يعتقد أنه مازال الرئيس الفعلي للمؤسسة وأن المسؤولين لا يمكنهم إدارة المؤسسة من دون تعليماته واستشاراته. الخطأ الذي يقع فيه البعض هو الاعتقاد بأن المؤسسة التي كانوا يديرونها هي مزرعتهم الخاصة ومناصبهم الإدارية دائمة لا تزول. وتناسوا أنه لو دامت لغيرهم ما وصلت إليهم.

«دلمـون للدواجن» توقع مذكرة تفاهـم مع «الأهلية للدواجن»

وقعت شركة دلمون للدواجن مذكرة تفاهم مشتركة مع الشركة الأهلية للدواجن، وذلك في إطار تعزيز التعاون بين الطرفين بهدف تعزيز الأمن الغذائي بمملكة البحرين في مجال إنتاج الدجاج اللاحم، وتهدف الاتفاقية إلى زيادة الطاقة الاستيعابية لإنتاج الدجاج اللاحم من خلال بناء حظائر مشتركة بين الطرفين تستوعب المرحلة الأولى منها حوالي ١٥٠,٠٠٠ طير/ دورة أي بحدود مليون طير/ سنة يتم بعدها زيادة الطاقة الإنتاجية بالمشروع.

وقد وقع الاتفاقية من جانب شركة دلمون للدواجن عبدالرحمن محمد جمشير رئيس مجلس الإدارة ومن جانب الشركة الأهلية للدواجن عيسى محمد الرفاعي رئيس مجلس الإدارة .

كما تضمن الاتفاق تعزيز وتبادل الخبرات الفنية واللوجستية وتعزيز العمل المشترك بين الطرفين وصولا إلى تحقيق رؤية وأهداف الشركتين بزيادة الطاقة الإنتاجية في مجال إنتاج الدجاج اللاحم.

كورونا أم انهيارات النفط.. ماذا يحدث في أسواق واقتصادات العالم؟

تراجعت أسواق السلع والأسهم في أنحاء العالم كافة، ولم يسلم من هذا التراجع الملاذات الآمنة مثل الدولار أو حتى الذهب الذي لم يستطع المكوث عند مستوى ١٧٠٠ دولار للأونصة خلال تداولات أمس الاثنين.

تأتي تلك التراجعات وسط مخاوف تجتاح العالم، بدءا من الأفراد حتى الحكومات والدول. فانتشار فيروس كورونا وعدم القدرة على إيجاد علاج له، أثار مخاوف الدول التي فرضت بعضها عزلا على مدن، فيما أوصدت دول أخرى أبوابها خشية من الانتشار السريع للمرض.

ووسط تلك الأزمة، جاء فشل اجتماع منظمة الدول المصدرة للنفط أوبك وحلفائها من التوصل إلى اتفاق ليزيد المأسي، ويعمق الخسائر التي تشهدها الأسواق.

فخلال تعاملات أمس الاثنين، كان التراجع مصير كافة أسواق السلع، باستثناء الذهب الذي قلص صعوده إلى ٠,٤٪. وكانت عقود النفط من أكبر المتضررين بعد أن وصلت التراجعات إلى ٢٢٪ وذلك بعد تقليص الخسائر في بداية التعاملات.

وقال رئيس الأبحاث في الراجحي المالية، مازن السديري، في مقابلة مع العربية.نت إن العالم يمر العام الحالي بأزمة لم يشهد أزمة جديدة وهي انتشار فيروس كورونا، وبالتالي فإن استراتيجيات كافة الدول حاليا تنصب على مكافحة الوباء والحد من انتشاره.

وأوضح أنه لا يمكن لأي دولة أن تقوم بعمليات تحفيز اقتصاد حاليا، «فحركة التنقل متعطلة والمؤتمرات تُلغى.. ولا نستطيع لوم الدول، فحرص الحكومات حاليا هو سلامة مواطنيها.. هناك تعطل لاستهلاك كل المواد الخام في العالم».

الموازنة السعودية

وقال السديري إن اختلاف وجهات نظر الدول خلال اجتماع أوبك بلس أثر على السوق، لكنه أكد أن المشكلة الأكبر هو انخفاض الاستهلاك العالمي.

وفي السعودية، قال السديري إن الموازنة السعودية قائمة على سعر ٥٥ دولارا للبرميل لتحقيق إيرادات بـ ١٣٣ مليار دولار.

وأوضح أن الراجحي كابيتال تقدر أن كل تراجع بـ ٥ دولارات في أسعار النفط يؤثر على إيرادات السعودية بقيمة ٥٠ مليار دولار. وأكد أن هذا التأثير غير مقتصر على السعودية بل يطول كافة الدول المنتجة للنفط في العالم.

وتوقع أن ترتفع الديون في العالم بسبب كورونا، مشيراً إلى أن البنوك المركزية اتخذت إجراءات استباقية بخفض الفائدة لكي تتيح تمويلا للمؤسسات. وتوقع أن تلك البنوك من الممكن أن تتخذ خطوات أخرى حتى لا تنهار مؤسسات السلع الأولية.

أرامكو

وبعد أن قامت بعض المؤسسات البحثية بتخفيض السعر المستهدف لسهم أرامكو، قال السديري إن شركته لم تقيم أرامكو على أساس التدفقات المالية ولكن جرى تقييمها على أساس قدرتها على التوزيع، وبالتالي لم تغير السعر المستهدف لها.

وأوضح أن أرامكو تستطيع عند سعر ٣٥ دولارا لبرميل النفط تحقيق تدفقات نقدية حرة بحدود ٦٣ مليار دولار، وتستطيع أن تدفع منها ١,٣ مليار ريال توزيعات.

وأكد أن أرامكو قادرة على المحافظة على حجم التوزيع من دون أي تأثر، حتى مع هبوط أسعار النفط إلى ٢٠ دولارا.

وقال رامي أبو زيد مدير إدارة بحوث الأسواق في ATFX Global Markets في حديثه مع قناة العربية إن ارتداد الأسواق العالمية لن يحدث إلا إذا تراجع معدل انتشار فيروس كورونا.

وأضاف أن قلق الأسواق نابع من عدم وجود خطة واضحة لاحتواء الفيروس، وغياب التنسيق بين الدول بعضها البعض بشأن هذا الأمر.

الدولار لم يعد ملاذا

وأشار إلى أن تراجع سعر الدولار يعود إلى توقعات بخفض الفيدرالي الأمريكي لأسعار الفائدة مجددا، بجانب انخفاض عوائد السندات الأمريكية بصورة كبيرة، وهو ما ينبئ بانعكاس منحنى العائد. وأوضح أن الدولار كان دائما ملاذا آمنا، لكن في الأوقات المستقرة لأسعار الفائدة.

وأشار إلى أن النفط تحت ضغط كبير جدا بسبب تراجع الطلب، متوقعا أن تتراجع الأسعار دون ٣٠ دولارا ويمكن وصوله إلى ٢٥ دولارا. وأوضح أن هناك فرصة أمام أوبك بلس للعودة إلى المحادثات لعودة التوازن إلى السوق.

ثقة المستثمرين في منطقة اليورو تراجعت

أظهر مسح يوم الاثنين أن ثقة المستثمرين في منطقة اليورو تراجعت في مارس لأقل مستوى منذ أبريل ٢٠١٣ في حين يثير انتشار فيروس كورونا احتمال استمرار الضعف الاقتصادي لفترة طويلة.

ونزل مؤشر سنتيكس لمنطقة اليورو إلى -١٧,١ من ٥,٢ في فبراير. وكان متوسط توقعات رويترز الانخفاض إلى -١١,١. وشمل مسح سنتيكس ١١٥٥ مستثمرا في الفترة من الخامس إلى السابع من مارس.

خسر ما يقترب من الثلث.. النفط في أدنى مستوياته منذ ٤ سنوات!

هوت أسعار النفط نحو ٣٠ بالمائة، الاثنين، بعد أن خفضت السعودية أسعارها الرسمية لبيع الخام، وسط ترقب في الأسواق لزيادة كبيرة في إنتاج النفط الشهر المقبل بسبب عدم الخروج باتفاق في اجتماع «أوبك+»، الجمعة.

وتراجعت الأسعار بنحو الثلث عقب تحرك السعودية، بعد أن رفضت روسيا تنفيذ خفض كبير آخر للإنتاج اقترحته «أوبك».

وبحلول الساعة ٠٥:٥٢ بتوقيت جرينتش، تراجعت العقود الآجلة لخام برنت ١٢,٢٣ دولارا، أو ما يعادل ٢٧ بالمائة، إلى ٣٣,٠٤ دولارا للبرميل، بعد أن نزلت في وقت سابق إلى ٣١,٠٢ دولارا للبرميل، في أدنى مستوى منذ ١٢ فبراير ٢٠١٦.

والعقود الآجلة لخام برنت في طريقها لتسجيل أكبر انخفاض يومي منذ ١٧ يناير ١٩٩١. وتراجع خام غرب تكساس الوسيط الأمريكي ١١,٨٨ دولارا، أو ما يعادل ٢٩ بالمائة، إلى ٢٩,٤٠ دولارا للبرميل، بعد أن لامس مستوى ٢٧,٣٤ دولارا، وهو أيضا أدنى مستوى منذ ١٢ فبراير ٢٠١٦. ويتجه الخام الأمريكي على الأرجح إلى أدنى مستوى على الإطلاق، ليتجاوز انخفاضا بنسبة ٣٣ بالمائة في يناير ١٩٩١.

وينهي تفكك المجموعة المعروفة باسم أوبك+، التي تضم «أوبك» علاوة على منتجين مستقلين من بينهم روسيا، تعاونا استمر لما يزيد عن ٣ سنوات لدعم السوق، ولتحقيق استقرار في الأسعار في الأونة الأخيرة، في ظل تهديد من الأثر الاقتصادي الناجم عن تفشي فيروس «كورونا».

«طيران الإمارات» تخضع جميع طائراتها لإجراءات احترازية

أكدت شركة طيران الإمارات أنها تُخضع جميع طائراتها التي تغادر دبي لإجراءات احترازية تتضمن تنظيف وتعقيم مقصورات الركاب بصورة مكثفة وشاملة.

وأوضحت الشركة أنها في المتوسط، تخضع مئتين وثمان وأربعين طائرة لعملية التنظيف والتعقيم الشاملة في غضون ٢٤ ساعة.

وأعلنت طيران الإمارات أنه إذا قامت طائرة ما بنقل حالة مشتبه بها أو حالة مؤكدة بفيروس «كوفيد-١٩»، فحينها تقوم بعملية تنظيف وتطهير عميقة تستغرق ما بين ست وثماني ساعات تتضمن رش المقصورة الداخلية بمواد مطهرة.

إضافة إلى ذلك، وفرت طيران الإمارات لعملائها مزيداً من الخيارات والمرونة لتعديل مواعيد سفرهم من دون تحمل رسوم تغيير وإعادة إصدار التذاكر. وتسري سياسة السماح هذه على التذاكر الصادرة من السابع من مارس ولغاية نهاية الشهر.

حث المواطنين على الامتناع عن السفر للخارج وعدم التساهل في إجراءات الوقاية.. مجلس الوزراء:

العزل المنزلي للقادمين من إيطاليا وكوريا الجنوبية ومصر ولبنان في الأسبوعين الماضيين

اعتماد قائمة بالجامعات الصينية الموصى بها لدراسة برامج الطب

ترأس صاحب السمو الملكي الأمير سلمان بن حمد آل خليفة ولي العهد نائب القائد الأعلى النائب الأول لرئيس مجلس الوزراء الجلسة الاعتيادية الأسبوعية لمجلس الوزراء، وذلك بقصر القضيبية صباح أمس، حيث تابع سموه جهود مكافحة انتشار فيروس كورونا (كوفيد 19) وآخر مستجدات انتشاره عالمياً.

واطلع سموه على الترتيبات والإجراءات المتخذة لتنفيذ توجيهات حضرة صاحب الجلالة الملك حمد بن عيسى آل خليفة عاهل البلاد المفدى، بشأن المواطنين البحرينيين في الجمهورية الإسلامية الإيرانية، والخطط التنفيذية لإجلائهم وفق الإجراءات الاحترازية والتدابير الوقائية من أجل سلامتهم، فيما قرر مجلس الوزراء تعليق المشاركات الخارجية للوزراء والمسئولين وجميع موظفي الدولة على اختلاف مستوياتهم الوظيفية.

وحث المجلس المواطنين الكرام بعدم السفر إلى الخارج، وشدد مجلس الوزراء على مواصلة اتخاذ الإجراءات الاحترازية الصارمة والتدابير الوقائية لمكافحة فيروس الكورونا (كوفيد19) ومنع انتشاره باتخاذ الإجراءات القانونية ضد كل من يعرض الآخرين للعدوى بالامتناع عن تنفيذ أي اجراء لمنع انتشار المرض، ومنها عدم الالتزام بالحجر المنزلي، وشروطه بتطبيق أقصى العقوبات المنصوص عليها في قانون الصحة العامة رقم (34) لسنة 2018 التي تعاقب بالحبس مدة لا تقل عن 3 أشهر، وبغرامة لا تقل عن 1000 دينار، ولا تجاوز 10 آلاف دينار أو بإحدى هاتين العقوبتين، كما أهاب مجلس الوزراء بالمواطنين الكرام باتخاذ أقصى درجات الحيطة والحذر وعدم التساهل في إجراءات الوقاية، خاصة في ظل انتشار فيروس كورونا المستجد في أنحاء عدة من العالم.

واكد مجلس الوزراء أهمية اتباع ارشادات وزارة الصحة للقادمين من إيطاليا وكوريا الجنوبية ومصر ولبنان خلال الأسبوعين الماضيين بالبقاء في مقر سكنهم في غرفة منفصلة لمدة 14 يوماً ضمن إجراءات العزل المنزلي، والتسجيل بموقع وزارة الصحة لجدولة موعد الفحص من خلال الرابط covid19/www.moh.gov.bh أو من خلال الاتصال على الرقم 444 لجدولة موعداً للفحص واتباع التعليمات التي ستعطى لهم من قبل الفريق الطبي، مع ضرورة تجنب الاختلاط بالآخرين.

وقد أدلى الدكتور ياسر بن عيسى الناصر الأمين العام لمجلس الوزراء عقب الجلسة الاعتيادية الأسبوعية لمجلس الوزراء بالتصريح التالي:

نظر مجلس الوزراء في المذكرات المدرجة على جدول أعماله واتخذ بشأنها من القرارات ما يلي:

أولاً: بناء على توصية اللجنة التنسيقية برئاسة صاحب السمو الملكي ولي العهد نائب القائد الأعلى النائب الأول لرئيس مجلس الوزراء، واستناداً إلى التوصيات التي رفعها سمو الشيخ محمد بن مبارك آل خليفة نائب رئيس مجلس الوزراء رئيس المجلس الأعلى لتطوير التعليم والتدريب، في ضوء مقترحات فريق العمل الذي شكله سموه لهذا الغرض، فقد أقر مجلس الوزراء عددًا من الحلول التي تعالج مشكلة المؤهلات الطبية من الجامعات الصينية التي لم تعتمدها اللجنة الوطنية لتقويم المؤهلات العلمية، ومنها معادلة 23 مؤهلاً للخريجين الذين اجتازوا الامتحان الموحد الذي تم وضعه لقياس مستوياتهم، وتخصيص أماكن تدريبية وموازنة لمن لم يستكمل منهم سنة الامتياز، بالإضافة إلى تخصيص الموازنات اللازمة لتنفيذ برنامج تدريبي واستكمال سنة الامتياز لعدد 67 خريجًا منهم لم يجتازوا الامتحان الموحد.

د. ياسر الناصر

واعتمد مجلس الوزراء قائمة بالجامعات الصينية الموصى بها لدراسة برامج الطب باللغة الصينية، وكلف وزارة التربية والتعليم بالتنسيق مع الملحقية الثقافية في الصين بتوجيه الطلبة البحرينيين الملتحقين بالجامعات الصينية بدءًا من العام 2017، والأعوام التي تليها بالتحويل إلى احدى الجامعات الستة الموصي بها، فيما وافق المجلس على تحديد مستوى أصحاب المؤهلات غير المعتمدة في طب الاسنان من الجامعات الصينية من قبل إحدى الجامعات الإقليمية، واعداد برنامج تدريبي للمتعثرين، وتخصيص الميزانية اللازمة لذلك، فيما كلف مجلس الوزراء المجلس الأعلى للصحة بمتابعة تنفيذ التوصيات والتنسيق مع الجهات المعنية بقرارات مجلس الوزراء ذات الصلة بموضوع المؤهلات الطبية من الجامعات الصينية.

ثانياً: اطلع مجلس الوزراء على تقرير حول المشاريع التي تنفذ برنامج الحكومة للسنوات 2019 – 2022، والذي تضمن بيانات تفصيلية عن المشاريع التي تنفذ على المستوى الوطني، وتلك التي تنفذ على مستوى كل وزارة ونسب الإنجاز فيها، والتي عرضها وزير شئون مجلس الوزراء.

ثالثاً: وافق مجلس الوزراء على دليل استرشادي لأصحاب المشاريع المنزلية يكون مرجعاً لأصحاب المشاريع التي تُدار من المنزل والحاصلين على رخصة قيد المنزل المنتج من وزارة العمل والتنمية الاجتماعية ضمن برنامج خطوة للمشروعات المنزلية، والذي عرضه وزير الصناعة والتجارة والسياحة، ويهدف الدليل إلى التأكيد على معايير الصحة والسلامة لأصحاب تلك المشاريع والوصول إلى التطبيق الصحي والآمن لأصحاب المشروعات المنزلية والمستهلكين، وتوفير وثيقة مرجعية لهم.

رابعاً: وافق مجلس الوزراء على اتفاقية شراء الطاقة واتفاقية الانتفاع بالأرض لمشروع إنشاء محطة الطاقة الشمسية 100 ميغاوات، وذلك في ضوء المذكرة المرفوعة لهذا الغرض من وزير الكهرباء والماء.

خامساً: بحث مجلس الوزراء مقترحاً لتحويل استاد البحرين الوطني إلى استاد متعدد الاستخدامات، بما يعظم الاستفادة من هذه المنشأة بصورة أكبر لتنظيم فعاليات أخرى وانشطة ثقافية وترفيهية وسياحية، وقرر المجلس إحالة المذكرة المرفوعة لهذا الغرض من وزير شئون الشباب والرياضة إلى اللجنة الوزارية للشئون المالية والاقتصادية والتوازن المالي.

سادساً: بحث مجلس الوزراء مشروع قانون بالموافقة على انضمام مملكة البحرين إلى معاهدة المحافظة على الأنواع المهاجرة من الحيوانات الفطرية، وقرر إحالته لمزيد من الدراسة في اللجنة الوزارية للشئون القانونية والتشريعية.

سابعاً: وافق مجلس الوزراء على مشروع قانون بإضافة مادة جديدة برقم (261 مكرراً) إلى قانون العقوبات الصادر بمرسوم بقانون رقم (15) لسنة 1976 المعد بناء على الاقتراح بقانون المقدم من مجلس النواب.

ثامناً: وافق مجلس الوزراء على اقتراح برغبة مقدم من مجلس النواب بإنشاء مركز صحي في منطقة قلالي.

تاسعاً: أحال مجلس الوزراء إلى مجلس النواب مشروعي قانونين تمت صياغتهما في ضوء اقتراحين بقانونين مقدمين من مجلس النواب، وأشفع كل منهما بمذكرة برأي الحكومة حوله، الأول مشروع قانون بتعديل المرسوم بقانون رقم (78) لسنة 2006 بشأن التأمين ضد التعطل، والثاني مشروع قانون بإنشاء نيابة جرائم الأموال العامة.

وفي بند التقارير الوزارية، أخذ المجلس علماً من خلال تقرير وزير الداخلية بنتائج الدورة 37 لمجلس وزراء الداخلية العرب، كما أخذ المجلس علماً بتقريري وزير الخارجية بشأن زيارة جمهورية مصر العربية والمشاركة في الجزء رفيع المستوى لمجلس الأمم المتحدة لحقوق الإنسان، وتقرير وزير النفط بنتائج المؤتمر الدولي الأول لاحتجاز ونقل واستخدام ثاني أكسيد الكربون، وبتقرير وزيرة الصحة بنتائج الدورة 53 لمجلس وزراء الصحة العرب ومكتبه التنفيذي، والاجتماع الاستثنائي حول فيروس كورونا المستجد (كوفيد 19) الذي عقد في القاهرة مؤخراً.

وزير العدل يستعرض إجراءات «الجعفرية» لمنع انتشار «كورونا»

استقبل وزير العدل والشؤون الإسلامية والأوقاف، الشيخ خالد بن علي آل خليفة، امس الاثنين، رئيس مجلس إدارة الأوقاف الجعفرية يوسف بن صالح الصالح. وجرى خلال اللقاء استعراض الإجراءات الوقائية التي اتخذتها إدارة الأوقاف الجعفرية، ضمن الإجراءات الاحترازية المتخذة لمكافحة فيروس الكورونا ومنع انتشاره.

كما تناول اللقاء استعراض عدد من الموضوعات ذات العلاقة بالشؤون الوقفية، وما تقوم به الأوقاف الجعفرية في سبيل خدمة دور العبادة، ورعاية الوقف وتنميته.

محافظ الجنوبية يؤكد مد جسور التواصل مع المؤسسات والجمعيات

استقبل سمو الشيخ خليفة بن علي بن خليفة آل خليفة محافظ الجنوبية، أحمد العكبري رئيس مجلس إدارة نادي مدينة عيسى الثقافي والرياضي، وعدنان المالكي رئيس الشؤون المالية بالنادي، وذلك بحضور عدد من المسؤولين في المحافظة.

وفي بداية اللقاء، أكد سمو المحافظ أهمية تفعيل دور الشراكة المجتمعية مع مختلف القطاعات الأهلية في المحافظة، بما فيها نادي مدينة عيسى الثقافي والرياضي، وذلك ضمن حرص واهتمام سموه بمتابعة برامج وأنشطة النادي، موضحاً أن المحافظة حريصة على مد جسور التواصل مع العديد من المؤسسات والجمعيات الأهلية، عبر إقامة مختلف الفعاليات والمبادرات الهادفة لكافة فئات المجتمع.وأشاد سموه بالدور البارز الذي يضطلع به نادي مدينة عيسى الثقافي والرياضي في طرح البرامج المنوعة والمبادرات المميزة لرعاية الموهوبين وأنشطتهم الثقافية القيّمة.

وزير المالية يحاضر في الكلية الملكية للقيادة والأركان والدفاع الوطني

ألقى الشيخ سلمان بن خليفة آل خليفة وزير المالية والاقتصاد الوطني محاضرة للدارسين بدورة الدفاع الوطني الثانية ودورة القيادة والأركان المشتركة الثانية عشرة، والتي عقدت في الكلية الملكية للقيادة والأركان والدفاع الوطني.

وتحدث وزير المالية والاقتصاد الوطني في المحاضرة عن (الاستراتيجية المالية لمملكة البحرين)، وفي نهاية المحاضرة عبر آمر الكلية الملكية للقيادة والأركان والدفاع الوطني عن شكره وتقديره لوزير المالية والاقتصاد الوطنـي على ما تفضل به، كما قام وزير المالية والاقتصاد الوطني بالرد على استفسارات وتساؤلات المشاركين في الدورة.

وزير البلديات يبحث مع 3 نواب مقترحات لدعم قطاع الصيد

قال وزير الأشغال وشؤون البلديات والتخطيط العمراني المهندس عصام بن عبدالله خلف إن الوزارة ماضية في إنفاذ القوانين والقرارات اللازمة للحفاظ على الثروة البحرية وحماية المخزون السمكي، مشيرًا إلى أن الصيادين شركاء أساسيون مع الوزارة في تحقيق الأهداف المنشودة للنهوض بقطاع الثروة السمكية.

واستقبل الوزير خلف في مكتبه عددًا من النواب، وهم: عمار حسين إبراهيم عباس، علي محمد إسحاقي، هشام أحمد العشيري، إلى جانب عدد من الصيادين، وذلك بحضور وكيل الوزارة للزراعة والثروة البحرية الدكتور نبيل محمد أبوالفتح والقائم بأعمال مدير إدارة الرقابة البحرية خالد الشيراوي، لبحث عدد من الموضوعات المتعلقة بالشأن البحري.

وذكر أن الحزمة من القرارات الصادرة مؤخرًا في نوفمبر من العام (2019)، لتنظيم الصيد وحماية الثروة البحرية، تأتي لتؤكد صوابية القرارات التي اتخذتها الوزارة والتي بدأت تظهر نتائجها الإيجابية من خلال مساهمة تلك القرارات في رفع المخزون السمكي.

ونوه الوزير خلف إلى أنه وحرصًا على تحسين أوضاع صيادي الروبيان بعد حظر صيده بواسطة الكراف، تواصل الوزارة ممثلة في وكالة الزراعة والثروة البحرية في تسليم المستحقات لصيادي الروبيان تنفيذًا لقرار مجلس الوزراء الموقر.

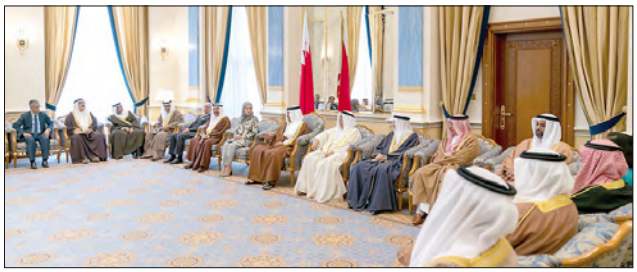

مؤكدًا أن وحدة المجتمع وتماسكه مرتكز النجاح أمام التحديات.. ولي العهد:

الإجراءات الحازمة في مواجهة فيروس «كورونا» أثمرت عن نتائج إيجابية

أكد صاحب السمو الملكي الأمير سلمان بن حمد آل خليفة ولي العهد نائب القائد الأعلى النائب الأول لرئيس مجلس الوزراء، أن البحرين أثبتت على الدوام أنها قادرة على مجابهة أي تحدٍّ بحب أبنائها من فريق البحرين وحرصهم وتعاضدهم وتلاحمهم في مختلف الظروف، فوحدة المجتمع وتماسكه مرتكز النجاح أمام أي تحدٍّ لتجاوزه بكل عزم وعزيمة لمواصلة بناء مسيرة الوطن، وفق النهج الذي اختطه حضرةُ صاحب الجلالة الملك حمد بن عيسى آل خليفة عاهل البلاد المفدى. وقال سموه إننا في مواجهةٍ لاحتواء ومنع انتشار فيروس كورونا (كوفيد 19)، وهذه المواجهة تتطلب إسهامات الجميع ووقفتهم الوطنية كي ننجح ونمنع انتشار هذا الفيروس، فصحة وسلامة الجميع هي الأولوية الدائمة لنا، وهو ما نسعى له عبر كافة المساعي والجهود المبذولة على مختلف الأصعدة. جاء ذلك لدى لقاء سموه في مجلسه بقصر القضيبية أمس، عدد من كبار المسؤولين والوزراء وعدد من أعضاء مجلسي الشورى والنواب، حيث نوه سموه إلى أن الجهود القائمة لفريق البحرين من أعضاء السلطتين التنفيذية والتشريعية ومؤسسات القطاعين الخاص والأهلي والمواطنين والمقيمين هي جهود مشكورة ومقدرة، كما أن الإجراءات الحازمة والصارمة التي تم اتخاذها لمواجهة فيروس كورونا (كوفيد 19) أثمرت عن نتائج إيجابية حتى الآن، لكن التحديات تستوجب مزيداً من العمل المشترك بعد رفع الطاقة الاستيعابية لمراحل التصدي للفيروس من فحص وحجر وعزل وعلاج، والعمل مستمر بما يحفظ كافة أفراد المجتمع.

ومن جانبهم، أعرب الحضور عن شكرهم وتقديرهم لصاحب السمو الملكي ولي العهد نائب القائد الأعلى النائب الأول لرئيس مجلس الوزراء، على ما يوليه سموه من اهتمام ومتابعة لكافة الجهود الوطنية المبذولة لاحتواء ومنع انتشار فيروس كورونا (كوفيد 19)؛ حرصاً على صحة وسلامة المواطنين والمقيمين في مملكة البحرين.

ولي العهد يصدر قراراً بوقف مشاركات موظفي الجهات الحكومية خارج المملكة في المهمات الرسمية والتدريبية

صدر عن صاحب السمو الملكي الأمير سلمان بن حمد آل خليفة ولي العهد النائب الأول لرئيس مجلس الوزراء، قراراً بوقف مشاركات جميع موظفي الجهات الحكومية بجميع مستوياتهم الوظيفية خارج المملكة، للمهمات الرسمية أو التدريبية، أياً كان نوعها أو الغرض منها لكافة الدول؛ وذلك لمدة أسبوعين من تاريخه.

4 جسور داخلية تربط ما بين جزر المدينة قيد الإنشاء.. وزير الإسكان:

تنفيذ 1705 وحدات وشقق سكنية جديدة في مدينة سلمان

أكد باسم بن يعقوب الحمر وزير الإسكان أن الوزارة تولي توجيهات صاحب السمو الملكي الأمير سلمان بن حمد آل خليفة ولي العهد نائب القائد الأعلى النائب الأول لرئيس مجلس الوزراء الأولوية في خطتها لتنفيذ المخططات النهائية للخدمات والبنى التحتية في مدينة سلمان ومشاريع مدن البحرين الجديدة، حيث تسعى الوزارة إلى توفير جميع الخدمات والمرافق العامة في تلك المدن بالتنسيق مع الجهات ذات العلاقة.

وقال وزير الإسكان إن الوزارة تعكف حاليًا على مراجعة تنفيذ الخطط الإجرائية للمخططات العامة المعتمدة للمدن الجديدة، وإعداد التصاميم الخاصة بالمرافق العامة كالحدائق والمرافق التعليمية والتجارية والصحية، مع التنسيق الكامل والمستمر مع الوزارات والجهات الحكومية ذات الصلة، عملاً بمنهجية توفير خدمات ذات جودة عالية للمواطنين قاطني تلك المدن، وسعيًا نحو توفير مدن متكاملة ومستدامة تلبي تطلعات القيادة الرشيدة والحكومة الموقرة.

وقال الحمر إن مشاريع مدن البحرين الجديدة تحظى باهتمام كبير من القيادة الرشيدة سواء على صعيد بناء وتشييد الوحدات، أو الخدمات العامة والبنية التحية، باعتبار أن محور تنفيذ المدن يمثل ركيزة أساسية في تنفيذ مشاريع السكن الاجتماعي المدرجة ضمن خطط تنفيذ الأمر السامي لحضرة صاحب الجلالة ملك البلاد المفدى ببناء 40 ألف وحدة سكنية، والمنبثق عنه الالتزامات الإسكانية الواردة في برنامج الحكومة، لافتًا إلى أن هذا المحور يحظى بالاهتمام والمتابعة المستمرين من قبل صاحب السمو الملكي ولي العهد نائب القائد الأعلى النائب الأول لرئيس مجلس الوزراء.

جاء ذلك خلال زيارة تفقدية قام بها باسم الحمر وزير الإسكان إلى مدينة سلمان، بحضور الشيخ عبدالله بن أحمد آل خليفة وكيل الوزارة، وسامي عبدالله بوهزاع الوكيل المساعد للمشاريع الإسكانية، وعدد من المسؤولين والمهندسين المختصين بالموقع، وذلك في إطار متابعة خطط ومستجدات ملف توفير الخدمات العامة والبنية التحتية في المدن الجديدة.

وشهدت الزيارة تفقد وزير الإسكان، استعدادات الوزارة لطرح حزم جديدة من المشاريع، في إطار جهود العمل على توفير 25 ألف وحدة سكنية المدرجة في برنامج الحكومة، والمستقاة من الأمر الملكي السامي ببناء 40 ألف وحدة سكنية، بالإضافة إلى متابعة تنفيذ مشاريع البنية التحتية.

كما تفقد الحمر المواقع المخصصة لبناء 303 (وحدة سكنية) و1402 (شقة تمليك) في المدينة، والتي تم الانتهاء من الإجراءات الخاصة بترسية المناقصات الخاصة بها، تمهيدًا لبدء الأعمال الإنشائية، لافتًا إلى أن الوزارة قامت بخطوات استباقية خلال المرحلة الماضية تمثلت في الشروع مبكراً والانتهاء من الأعمال الخاصة بالبنية التحتية للمواقع التي سيتم تشييد الوحدات المستقبلية بها، وذلك بهدف الاسراع في تنفيذ وتسليم الوحدات والشقق. كما اطلع وزير الإسكان على الأعمال الخاصة بتشييد 4 جسور داخلية تربط ما بين جزر المدينة، بواقع 3 جسور للمركبات وجسر للمشاة، مشيرًا إلى قيام الوزارة في وقت سابق بتشييد جسر للمركبات وآخر للمشاة وقد اكتملت جهوزيتهم قبل افتتاح المدينة، ونوه إلى أنه فور اكتمال الأعمال الإنشائية للجسور الحالية تكون الوزارة قد اقتربت من إنجاز مشاريع البنية التحتية في غالبية جزر المدينة، الأمر الذي من شأنه تسريع تنفيذ المشاريع المستقبلية.

البحرين تدين استهداف موكب رئيس الوزراء السوداني

أدانت وزارة خارجية مملكة البحرين واستنكرت بشدة، الهجوم الارهابي الذي استهدف موكب دولة الدكتور عبدالله حمدوك رئيس وزراء جمهورية السودان الشقيقة اليوم في مدينة الخرطوم.

وأكدت وزارة الخارجية وقوف مملكة البحرين إلى جانب جمهورية السودان الشقيقة ضد كل من يحاول زعزعة الأمن والاستقرار في أراضيها، وتضامنها معها في كل الإجراءات التي ستتخذها للحفاظ على وحدتها وسيادتها.

صالح بن هندي يشيد بجهود الكاتب الشهابي

استقبل صالح بن عيسى بن هندي المناعي مستشار جلالة الملك لشؤون الشباب والرياضة الدكتور فهد إبراهيم الشهابي رئيس جمعية العلاقات العامة الذي أهداه نسخة من كتابه «مما رأيت».

وخلال اللقاء أشاد صالح بن عيسى بن هندي بجهود الشهابي في إعداد وتأليف هذا الكتاب الذي يشكل إضافة نوعية للمكتبة الوطنية وقيمة معرفية وثقافية، مشيدًا بما يتضمنه الكتاب من معلومات قيمة توثق الجوانب التاريخية والحضارية لمجموعة من الدول التي زارها المؤلف. ومن جانبه، تقدم الشهابي بخالص الشكر والتقدير لمستشار جلالة الملك لشؤون الشباب والرياضة، مشيدًا بما يحظى به الكتّاب والمبدعون البحرينيون من دعم وتشجيع من مختلف القيادات في المملكة.

مدير بلدية «الجنوبية» والبلدي جناحي يتفقدان المتنزه

بحث خطة لتطوير مرافق حديقة خليفة الكبرى بالرفاع

قام مدير عام بلدية المنطقة الجنوبية عاصم عبداللطيف عبدالله، بحضور عضو المجلس البلدي ممثل الدائرة السادسة خالد جناحي، وعدد من المسؤولين في البلدية، بزيارة تفقدية لحديقة خليفة الكبرى في الرفاع، من أجل وضع خطة لتطوير مرافق الحديقة.

وبحث المدير العام خلال الزيارة مع العضو البلدي، بعض الأفكار والمقترحات لزيادة المسطحات الخضراء وتوفير خدمات إضافية لمرتادي الحديقة، وصيانة بعض الألعاب واستبدالها بأخرى، وفق أعلى المعايير التي يتم خلالها مراعاة السلامة والجودة.

وأكد المدير العام أن حديقة خليفة الكبرى تعد من أكبر الحدائق في المنطقة الجنوبية، ويقصدها الكثير من المواطنين والمقيمين من داخل المحافظة الجنوبية وخارجها، لما تتمتع به من مساحات خضراء وأشجار وألعاب تناسب مختلف فئات الأطفال العمرية، كما أنها تعد متنفسًا للكثير من الأسر والعوائل في فترة إجازة نهاية الأسبوع.

وأشار إلى أن البلدية وبناءً على توجيهات الوزير ووكيل الوزارة لشئون البلديات، تعمل بشكل مستمر على صيانة مرافق الحديقة، وتركيب ألعاب جديدة، حيث قامت مؤخرًا بتركيب مجموعة من الألعاب التي تتناسب مع احتياجات فئة ذوي العزيمة من الخدمات، وذلك للمساهمة في دمجهم مع أفراد المجتمع، إذ تم تهيئة مختلف المرافق الأخرى ودورات المياه بحيث يسهل عليهم استخدامها بكل يسر وسهولة.

من جانبه، توجه العضو البلدي خالد جناحي بالشكر إلى مدير عام بلدية المنطقة الجنوبية، على حرصه الشخصي ومتابعته الدقيقة لأعمال التطوير والصيانة التي تتم لمختلف المرافق التابعة للبلدية في مختلف مناطق الجنوبية.

المناعي يتسلم نسخة من مجموعة «سبعينات القلم» القصصية

استقبل سلمان بن عيسى بن هندي المناعي محافظ المحرق في مكتبه بمبنى المحافظة، الكاتب والمؤلف إبراهيم عبدالكريم الأنصاري الذي قدم نسخه من كتابه (سبعينيات القلم)، والذي حمل بين طياته مجموعة قصصية قصيرة بالإضافة إلى الخواطر.

وقد أثنى المحافظ على الفكرة التي أسست لإعداد هذه المطبوعة الإعلامية والغنية بالإسهامات الأدبية، مشيدًا بما احتواه الكتاب من خواطر وقصص تتناول ذكريات الماضي وعبق التاريخ. من جانبه، أعرب إبراهيم الأنصاري عن خالص شكره وتقديره للمحافظ، مثمنًا اهتماماته بمثل هذه المؤلفات خاصة تلك التي تحوي خلاصة التجارب والإنجازات المختلفة.

«الجعفرية» والنائب الدمستاني يبحثان مستجدات ملف الموجودين بإيران

اجتمع الفريق المكلف في إدارة الأوقاف الجعفرية بمتابعة التوجيهات الملكية السامية بخصوص إعاشة المواطنين الموجودين في الخارج مع النائب أحمد الدمستاني بمعية عدد من المواطنين، وذلك في إطار التواصل المستمر مع مختلف الجهات بشأن تسهيل تقديم الدعم للمواطنين البحرينيين الموجودين في الخارج، على إثر موضوع فيروس كورونا المستجد لحين عودتهم إلى أرض الوطن تنفيذًا للتوجيهات الملكية السامية.

وثمّن النائب الدمستاني وأعضاء الوفد التوجيهات الملكية السامية لحضرة صاحب الجلالة الملك حمد بن عيسى آل خليفة عاهل البلاد المفدى بتكليف إدارة الأوقاف الجعفرية بمتابعة وتنسيق هذا الأمر، فيما قدم رئيس الفريق محمود التوبلاني وبحضور عضوي مجلس الأوقاف هاني نصيف وعبدالجليل البحارنة عرضًا موجزًا عن ما اتخذته إدارة الأوقاف الجعفرية من خطوات منذ صدور التوجيهات السامية، ومنها الاجتماع العاجل الذي عقده مجلس الأوقاف الجعفرية واجتماع الفريق المعني بالمتابعة والاجتماع مع أصحاب الحملات ومتعهدي السفر، وكذلك التواصل المستمر مع الجهات الرسمية ذات العلاقة.

من جانبه، قدّم النائب الدمستاني وأعضاء الفريق عددًا من الاستفسارات والمقترحات، مؤكدين على أهمية نهج التواصل المستمر مع الجميع لحين عودة المواطنين في الخارج إلى أرض الوطن في أقرب وقت.

وثمّن الجميع الخطوات الكبيرة التي تقوم بها الجهات الحكومية – كلٌ في إطار اختصاصه – لتقديم كل أوجه الدعم والمساندة للمواطنين.

بعد تخصيص مركز «كانو» لـ«كورونا».. مصدر طبي لـ«الأيام»:

تهيئة المستشفى الدولي لاستقبال المرضى كبار السن

خديجة العرادي:

كشف مصدر طبّي لـ«الأيام» أن وزارة الصحّة تعمل على تهيئة «مستشفى البحرين الدولي» بمنطقة جدحفص لنقل المرضى من كبار السن إليه. وقال إنّ العمل في المستشفى بدأ منذ حوالي أسبوع، حيث يتم تزويد المستشفى بالأجهزة الطبية والتجهيزات اللازمة لتشغيله، وإعداده لاستقبال المرضى.

وذكر أن الوزارة طلبت توصيل الكهرباء والماء للمستشفى، وتعمل حاليًا على إجراء الصيانة اللازمة في الدورين الأوّل والثاني؛ استعدادًا لتشغيله.

وأفاد أنه المتوقّع أن يتم نقل المرضى من كبار السن الذين كانوا يتلقون الرعاية في مركز إبراهيم خليل كانو الصحّي إلى المستشفى الدولي، وذلك بعد أن تم تخصيص مركز إبراهيم خليل كانو للمرضى المصابين بفيروس «كورونا – كوفيد 19».

الجدير بالذكر أن مستشفى البحرين الدولي «الخاص» أغلق منذ يونيو 2018 وذلك بعد قطع الكهرباء عن المستشفى لتخلفه عن السداد لفترة طويلة، وعانى المستشفى الذي يعتبر من أقدم المستشفيات الخاصّة في المملكة – افتتح في العام 1978 – من تعثّر مالي كبير أدّى إلى تخلّفه عن سداد رواتب الكوادر الطبية والعاملة فيه لأشهر طويلة، حتى وقت إغلاقه الطوعي.

«الصحة»: إحالة طبيب إلى «النيابة» لمخالفته الحجر المنزلي

بينت وزارة الصحة أن إدارة الصحة العامة قامت بإيقاف الطبيب الذي يعمل بإحدى عيادات الأسنان الخاصة بمنطقة السيف، وتمت إحالته للنيابة العامة، حيث كان الطبيب يخضع للحجر المنزلي بعد عودته من إحدى الدول المتفشي فيها فيروس كورونا (كوفيد 19)، ولم يلتزم بالإرشادات والتعليمات اللازمة المتمثلة بضرورة البقاء في غرفة منفصلة لمدة 14 يومًا، وتجنب الاختلاط بالآخرين لتجنب نشرهم للفيروس لعائلاتهم وللمجتمع في حال إصابتهم به.

وأوضحت وزارة الصحة أنها اتخذت كافة الإجراءات الاحترازية والتدابير الوقائية اللازمة، حيث قامت بغلق عيادة الأسنان الواقعة في منطقة السيف احترازياً، كما تم فحص جميع المخالطين للتأكد من سلامتهم وخلوهم من فيروس الكورونا (كوفيد19).

وأفادت الوزارة أن الطبيب قام بمخالفة قانون الصحة العامة رقم (34) لعام 2018. واستنادا إلى القرار رقم (20) لسنة 2020 بتحديد الأمراض السارية، والقرار رقم (13) بشأن الوقاية والعزل والعلاج، تطبق القوانين على من يخالف الأنظمة. واستنادا إلى القرار رقم (121) يتم تطبيق المادة بالحبس والعقوبة لمدة لا تقل عن 3 أشهر وبغرامة لا تقل عن 1000 دينار، لكل من أخفى، عن قصد، شخصا مصابا بمرض سار أو عرض الآخرين للعدوى، أو تسبب بنقل العدوى للغير أو منع تنفيذ إجراء لمنع انتشار المرض.

ونوهت الوزارة إلى أنه تمت كذلك إحالة موضوع الطبيب المخالف إلى الهيئة الوطنية لمزاولة المهن والخدمات الصحية «نهرا» للجان التأديبية لمخالفته أخلاقيات مزاولة المهنة.

كما دعت وزارة الصحة جميع المواطنين والمقيمين بضرورة الالتزام بالإرشادات الصحية التي وضعت لمنع انتقال وانتشار الفيروس، ومنها العزل لمنزلي للأشخاص القادمين من المناطق المتفشي فيها الفيروس لمدة 14 يومًا، بحسب توصية الجهات الصحية، مؤكدةً أنها ستقوم بمحاسبة من يخالف ما جاء في قانون الصحة العامة والإخلال بالأمن الصحي، بالعقوبات التي ذكرت.

غلق وحدة علاجية بمستشفى السلمانية الطبي كإجراء احترازي

«الصحة» إصابة طبيبة متدربة خالطتْ أمها القادمة من الخارج

أكدت وزارة الصحة أن صحة وسلامة المرضى والكوادر الطبية أولوية قصوى لضمان الحفاظ على صحة وسلامة الجميع، وتوضح الوزارة أنه تم غلق إحدى الوحدات العلاجية في مستشفى السلمانية الطبي كإجراء احترازي بعد أن أظهرت نتائج الفحص المختبرية لطبيبة متدربة كانت مخالطة لإحدى الحالات القائمة وهي والدتها القادمة من الخارج، بإصابتها بفيروس كورونا (كوفيد–19).

وبينت الوزارة بأنه تم تعقيم الوحدة وتطهيرها بالكامل، والانتهاء من جميع الترتيبات لاستئناف عمل الوحدة يوم غد، بفرق طبية أخرى.

وأكدت وزارة الصحة أنها قامت بنقل الطبيبة المتدربة إلى مركز العزل والعلاج، لتلقيها العلاج والرعاية اللازمة تحت إشراف الطاقم الطبي المتخصص في أحد المراكز الخاصة بالعزل والعلاج، والتي تتم وفق أفضل المعايير الدولية بحسب ما أوصت به منظمة الصحة العالمية.

وأفادت الوزارة بأنها قامت باتخاذ كل الإجراءات الاحترازية والتدابير الوقائية بفحص جميع المخالطين للطبيبة المتدربة، وفحص جميع الأطباء والممرضين المخالطين لها في الوحدة العلاجية، إذ أظهرت النتائج سلامتهم وخلوهم من فيروس كورونا (كوفيد–19)، وباشرت الوزارة بتطبيق الإجراءات والتدابير الوقائية كافة على جميع المخالطين بالبقاء في الحجر المنزلي كإجراء احترازي ومنحهم إجازة مدفوعة الأجر لمدة 14 يومًا.

«الصحة» تعلن تعافي 8 حالات من «كورونا»

أعلنت وزارة الصحة عن تعافي 8 حالات إضافية من فيروس كورونا (كوفيد 19) لمواطنين اثنين بحرينيين و6 مواطنات بحرينيات، وإخراجهم من مركز العزل والعلاج، وذلك بعد تلقيهم العلاج والرعاية اللازمة تحت إشراف الطاقم الطبي المتخصص في أحد المراكز الخاصة بالعزل والعلاج، وفق أفضل المعايير الدولية بحسب ما أوصت به منظمة الصحة العالمية، ليصل بذلك العدد الإجمالي للحالات المتعافية 22 حالة حتى الآن في المملكة.

وأوضحت الوزارة أنه تقرر إخراج الحالات بعد إجراء الفحوصات المختبرية والتأكد من خلوهم من الفيروس، مؤكدة أنها ستواصل متابعة الحالات المتعافية طبيًا بحسب الإجراءات المتخذة بهذا الخصوص، بما يحفظ صحة وسلامة الجميع.

وجددت الوزارة دعوتها للمواطنين والمقيمين القادمين من إيطاليا وكوريا الجنوبية ومصر ولبنان خلال الأسبوعين الماضيين الاتصال على الرقم 444، أو التسجيل الإلكتروني عبر الرابط 444/www.moh.gov.bh لجدولة موعد الفحص.

القائم بأعمال سفارة البحرين في بغداد لـ«الأيام»:

نتابع ترتيبات إعادة 120 بحرينيًا من العراق

تمام أبوصافي

أكد القائم بأعمال سفارة المملكة لدى العراق خالد المنصور أن وزارة الخارجية لا زالت تتابع أوضاع المواطنين البحرينيين المتواجدين في العراق من أجل ترتيب عودتهم. وقال المنصور بأن هناك نحو 120 بحرينيًا متواجدًا حاليًا في العراق من اصل 130 بحرينيًا بعد أن غادر 10 منهم – بأنفسهم – الأراضي العراقية جوًا نحو إحدى البلدان المجاورة، فيما ينتظر ترتيب عودة المتبقين.

ولفت المنصور إلى أن البحرينيين المتواجدين في العراق معظمهم في مدينة النجف – جنوب العراق – وقد راجعوا القنصلية البحرينية هناك.

وكان شؤون الطيران المدني قد أوقفت جميع الرحلات المغادرة والقادمة مع العراق ولبنان حتى إشعار آخر، وذلك كإجراء احترازي في ظل انتشار فيروس كورونا منذ 27 فبراير الماضي.

الطلبة البحرينيون في «حيرة» العودة أو البقاء في مصر

محمد بحر:

أفاد عدد من الطلبة البحرينيين في جمهورية مصر العربية، أن السفارة البحرينية دعت المواطنين المقيمين والزائرين والطلبة المتواجدين في مصر لتسجيل بياناتهم، وذلك اثر المستجدات الأخيرة بشأن تسجيل حالات إصابة بفيروس كورونا «كوفيد 19».

وقالت طالبة تدرس تخصص طب بشري بإحدى جامعات منطقة القاهرة «إنهم يعيشون حالة من القلق، وذلك بعد تسجيل عدة إصابات بفيروس كورونا، وأكدت أن الطلبة حاليا يقومون باتباع إرشادات الوقاية من الفيروس، من خلال مقاطع الارشادية المنشورة على مواقع التواصل الاجتماعي». أما بشأن حياتهم اليومية، فأكدت «أنها اتسمت في الأيام الماضية بالحذر الشديد، واقتصار خروجهم على الضرورة القصوى، خشية إصابتهم بفيروس كورونا».

ومن منطقة 6 أكتوبر، قال طالب بحريني آخر «إن الوضع العام طبيعي للغاية، إلا انهم لا زالوا قلقين من تعرضهم لعدوى الفيروس، خصوصا وأن العدد الإجمالي في إزدياد في الأيام الأخيرة».

وأشار إلى «أن بعض الطلبة البحرينيين يفضل العودة إلى الوطن لحين انتهاء شبح فيروس كورونا، إلا أن استحالة تعليق الدراسة الجامعية في مصر، يعتبر عائقًا رئيسًا أمام طريق عودتهم إلى البحرين».

أما طالبة أخرى وتدرس التجارة بإحدى جامعات منطقة المنصورة، فكشفت عن عدم رغبتها في العودة إلى البحرين في الوقت الحالي، وذكرت أن الوضع الصحي العام لا يدعو للقلق، رغم تسجيل حالات إصابة مؤكدة بفيروس «كورونا»، إلا أنهم قاموا باتخاذ كافة الاحترازات الوقائية، من تجنب المصافحة، واستخدام المعقم، وذلك اتباعًا للإرشادات العامة المنشورة من قبل عدد من الجهات الطبية.

الصحة: غلق مقهى ارتاده اثنان من «المحجورين منزليًّا»

أعلنت وزارة الصحة غلق أحد المقاهي في منطقة سند كإجراء احترازي، بعد أن تبين أنه قد تم ارتياد المقهى من قبل اثنين من العائدين من إحدى الدول المنتشر بها فيروس كورونا (كوفيد 19)، ومخالفتهما لتعليمات الحجر المنزلي الالزامية بالبقاء في غرفة منفصلة لمدة 14 يوماً من تاريخ عودتهما، وتم مباشرةً اتخاذ الإجراءات الخاصة بتعقيم المقهى، وإجراء الفحوصات المختبرية لكافة المخالطين للتأكد من خلوهم من الفيروس، كما تم اتخاذ الإجراءات القانونية اللازمة بحق المخالفين لقانون الصحة العامة رقم (34) لعام 2018.

واستنادا إلى القانونِ رقم (34) لسنة 2018 بإصدار قانون الصحة العامة والقرارات الصادرة تنفيذًا له، يعاقب بالحبس مدة لا تقل عن ثلاثة أشهر وبغرامة لا تقل عن ألف دينار ولا تجاوزِ عشرة آلاف دينار أو بإحدى هاتينِ العقوبتينِ، كل مَن أخفى عن قصْد شخصاً مصاباً بمرض سارٍ أو عرَّض الآخرين للعدوى، أو تسبَّب عن قصْد بنقل العدوى للغير، أو امتنع عن تنفيذِ أيّ إجراء لمنْع انتشار المرض.

وتجدد وزارة الصحة دعوتها للمواطنينَ والمقيمين بضرورة اتباع التعليمات والإرشادات الصادرة من الجهات المعنية؛ لاحتواء ومنع انتشار فيروس كورونا (كوفيد 19)، والحفاظ على سلامة الجميع.

«العمل»: تعليق الدراسة يشمل جميع مراكز التدريب الخاصة

أكدت وزارة العمل والتنمية الاجتماعية أن توجيهات اللجنة التنسيقية برئاسة صاحب السمو الملكي الأمير سلمان بن حمد آل خليفة ولي العهد نائب القائد الأعلى النائب الأول لرئيس مجلس الوزراء بتمديد فترة تعليق الدراسة في المدارس الحكومية والخاصة ومؤسسات التعليم العالي الحكومية والخاصة ورياض الأطفال لمدة أسبوعين إضافيين حتى التاسع والعشرين من مارس المقبل 2020، تشمل المراكز والدور التأهيلية الحكومية التابعة لوزارة العمل والتنمية الاجتماعية.

وأفادت بأن تعليق الدراسة يشمل دور الحضانات والمراكز الأهلية والخاصة للأشخاص ذوي الإعاقة المرخصة من قبل وزارة العمل والتنمية الاجتماعية، ومراكز ومعاهد التدريب الخاصة المرخصة من قبل وزارة العمل والتنمية الاجتماعية للمتدربين من الباحثين عن عمل أو العاملين في القطاع الخاص، وذلك كإجراء احترازي للاطمئنان على سلامة الطلبة في ضوء الاحتياطات التي اتخذتها الدولة لاحتواء ومنع انتشار فيروس كورونا.

«الأطباء» تستنكر استهتار بعض الأطباء بتعليمات الوقاية من «كورونا»

قالت جمعية الأطباء إن التصرفات غير المسؤولة لطبيب لبعض الأطباء والاستهتار بتنفيذ التعليمات والإجراءات الصارمة المتعلقة بالوقاية من فايروس كورونا يسيء إلى سمعة الكادر الطبي والصحي الذي يبذل جهودًا كبيرةً جدًا من أجل توفير خدمات الوقاية والعلاج من هذا الفايروس المستجد.

واستنكرت الجمعية إقدام أطباء يفترض أن يكونون قدوة لغيرهم في تنفيذ التعليمات الخاصة بفايروس كورونا على الإخلال بتلك التعليمات، وتعريض صحة وحياة غيرهم للخطر، فيما هم أقسموا اليمين على حماية صحة المريض والإنسان، وأشارت الجمعية إلى أنها لا يمكنها السكوت عن هذا، الأمر الذي يأتي في وقت فيه الأعصاب مشدودة تحسبًا لأي تطورات بخصوص هذا الفايروس، ويبذل الجميع مساعي شاقة من أجل تلافي ضرره. وقالت الجمعية إنه فيما تستنفر مملكة البحرين جميع جهودها من أجل حصر الحالات المصابة بفايروس كورونا ويعمل الجميع كفريق واحد من أجل الوقاية من هذا الفايروس الذي يمثل خطرًا وجوديًا على المجتمع البحريني ككل، تتفاجأ بتصرفات شاذة من قبل أشخاص يفترض أن يكونوا هم الأساس في تلك الجهود، وهم من يقودون نشر الوعي بين جميع الفئات للوقاية من هذا الفايروس.

وأهابت جمعية الأطباء بجميع أفراد الكادر الطبي والصحي ببذل قصارى جهودهم من أجل المضي قدما في تنفيذ مهمتهم السامية في الحد من ضرر فيروس كورونا على المجتمع البحريني، وجددت الجمعية إشادتها وتثمينها للجهود التي يبذلها الأطباء في هذه المجال ودورهم الفعال في تطبيق أفضل الممارسات الطبية والصحية في الفحص والعلاج، وما يظهره الأطباء من براعة في التعامل مع الحالات المشتبه بها والمصابة، وتفانيًا كبيرًا في العمل، وخاصة أن الطبيب هو إنسان يخشى على نفسه وتخشى عليه عائلته العدوى والمرض، ولكن تأدية الواجب تجاه المرضى والحفاظ على القسم الطبي يأتيان في المرتبة الأولى لكل طبيب مهما كان الثمن.

ونوّهت الجمعية في هذا الصدد بجهود جميع أفراد الطاقم الطبي والصحي من ممرضين وفنيين ومخبرين ومسعفين، وقالت إن الطواقم الطبية والصحية في مملكة البحرين أظهرت كفاءة عالية في تحمل مسؤوليتها في هذه الحالة الطارئة غير المسبوقة.

سلطان عُمان يتسلم أوراق اعتماد سفيرنا في مسقط

صاحب الجلالة السلطان هيثم بن طارق آل سعيد سلطان عمان يتسلم أوراق اعتماد الدكتور جمعة بن أحمد الكعبي كسفير فوق العادة مفوض لمملكة البحرين لدى سلطنة عمان.

وخلال اللقاء، نقل السفير الدكتور جمعة بن أحمد الكعبي تحيات حضرة صاحب الجلالة الملك حمد بن عيسى آل خليفة، عاهل البلاد المفدى، وصاحب السمو الملكي الأمير خليفة بن سلمان آل خليفة، رئيس الوزراء الموقر، وصاحب السمو الملكي الأمير سلمان بن حمد آل خليفة، ولي العهد نائب القائد الأعلى النائب الأول لرئيس مجلس الوزراء حفظهما الله، إلى صاحب الجلالة السلطان هيثم بن طارق آل سعيد سلطان عمان، وتمنياتهم لحكومة وشعب سلطنة عمان الشقيقة دوام التقدم والازدهار.

من جانبه كلف صاحب الجلالة السلطان هيثم بن طارق آل سعيد السفير الدكتور جمعة بن أحمد الكعبي بنقل تحياته إلى عاهل البلاد المفدى، وسمو رئيس الوزراء، وسمو ولي العهد نائب القائد الأعلى النائب الأول لرئيس مجلس الوزراء، وتمنياته لهم بموفور الصحة والعافية، ولمملكة البحرين وشعبها الشقيق بالمزيد من الرقي والازدهار، متمنيًا جلالته للسفير كل التوفيق والنجاح.

رئيس الأعلى للصحة يستعرض مع خبير دولي جهود احتواء «كورونا»

أكد الفريق طبيب الشيخ محمد بن عبدالله آل خليفة رئيس المجلس الأعلى للصحة ورئيس الفريق الوطني للتصدي لفيروس كورونا (كوفيد 19)، أن المملكة بتوجيهات من حضرة صاحب الجلالة الملك حمد بن عيسى آل خليفة عاهل البلاد المفدى، ومتابعة دؤوبة من صاحب السمو الملكي الأمير سلمان بن حمد آل خليفة ولي العهد نائب القائد الأعلى النائب الأول لرئيس مجلس الوزراء، تواصل كافة الجهود الرامية للتصدي لفيروس كورونا (كوفيد 19) لضمان سلامة وصحة المواطنين والمقيمين، منوهاً بالمبادرات والإجراءات العديدة التي قامت بها المملكة، ومن أهمها إنشاء غرفة عمليات لمتابعة مستجدات التعامل مع الفيروس، والعمل على رفع الطاقة الاستيعابية للفحص والحجر والعزل والعلاج.

جاء ذلك لدى استقبال الفريق طبيب الشيخ محمد بن عبدالله آل خليفة رئيس المجلس الأعلى للصحة بمقر المجلس، أمس الاثنين، البروفسور جون أشتون- خبير واستشاري الصحة العامة؛ بمناسبة زيارته لمملكة البحرين، وأكد رئيس المجلس الأعلى للصحة أن مملكة البحرين تواصل جهودها الوطنية المخلصة في التصدي لفيروس كورونا (كوفيد 19) بمشاركة الفرق والكوادر الطبية المتخصصة، حيث قام الفريق الوطني بالتنسيق المباشر مع كافة الجهات الرسمية المختصة بوقف الرحلات (من وإلى) المناطق التي انتشر بها الفيروس، ووضع خطة للتعامل مع الحالات القادمة من المطار، ووضع خطط للمنافذ البرية والبحرية وتخصيص فريق لمتابعة ورصد المستلزمات والمعدات.

وقدم الشيخ محمد بن عبدالله آل خليفة شرحاً عن آخر المستجدات بشأن فيروس كورونا (كوفيد 19)، وما يتم تنفيذه من إجراءات احترازية ووقائية بهذا الشأن، وأهمها تخصيص مستشفى ميداني للقادمين من الخارج، بناء على التوجيهات والمتابعة السديدة من صاحب السمو الملكي ولي العهد نائب القائد الأعلى النائب الأول لرئيس مجلس الوزراء، وذلك في إطار السعي إلى تسخير كافة الطاقات والإمكانات الهادفة إلى استمرار التصدي للفيروس، وضمان سلامة وصحة كافة المواطنين والمقيمين في المملكة.

وبحث الشيخ محمد بن عبدالله آل خليفة مع الخبير الزائر تقييم التدابير الاحترازية التي اتخذتها المملكة في المنافذ، وأماكن الفحص والحجر والعزل والعلاج.

من جانبه، أشاد الخبير البروفسور جون أشتون- خبير واستشاري الصحة العامة بجهود وإجراءات مملكة البحرين في التعامل مع فيروس كورونا (كوفيد 19)، والعمل على احتوائه ومنع انتشاره من خلال اتخاذها لكافة التدابير الوقائية، والاستعدادات المبكرة وتطبيق الإجراءات اللازمة المتوائمة مع المعايير الدولية وتوصيات منظمة الصحة العالمية، وأثنى على الإجراءات التي اتخذتها المملكة مقارنة بالدول الأخرى.

إلغاء الامتحانات في بعض المدارس الخاصّة.. وأخرى تستأنف التعليم بـ«الأونلاين»

مدارس أجنبية تعلن انتهاء العام الدراسي وتحتسب درجات الفصل الماضي

ياسمين شاهين:

أجبر فيروس «كورونا» عددًا من المدارس الخاصة التي تعمل بنظام الفصول الثلاثة، على إلغاء الفصل الدراسي الثاني المقرر انتهاؤه في نهاية مارس، واخضاع طلبتها لاختبارات قصيرة تعويضية عن الامتحانات النهائية.

فيما قامت مدارس أجنبية أخرى بإلغاء امتحانات نهاية السنة الدراسية المقررة في مارس الحالي لتحتسب درجات الفصل الماضي فقط، ومن المؤمل أن تبدأ تلك المدارس سنتها الدراسية الجديدة في ابريل القادم جريًا على العادة.

وقد قامت المدارس بتلك الخطوات، في ظل عدم اتضاح الرؤية بعد، بشأن استمرار تعليق الدراسة؛ تزامنًا مع الظروف الاستثنائية التي يمر بها العالم أجمع، وهو ما حذا بكثير من المدارس الخاصة لفتح فصول دراسية افتراضية في خطوة مهمة نحو تفعيل الدراسة عن بعد، والتي جاءت بهدف مواكبة للتطورات الطارئة.

وقد رأت إدارات مدارس أن الحل في الاستفادة من الفضاء الالكتروني ليكون بديلاً عن الدراسة الانتظامية في مثل هذه الظروف الراهنة، إذ أعلنت بعضها تفعيل استخدام التعليم الالكتروني، ودعت طلبتها لمراجعة المنصات الالكترونية والدخول عليها لبدء الدراسة.

وقد تضاربت آراء اولياء الامور في هذا الشان؛ اذ رأى بعضهم ان (التعليم عن بعد) بمثابة الحل المناسب لمتابعة الدروس وضمان عدم ضياع سنة دراسية على ابنائهم، فيما انتقد اخرون هذا التوجه معتقدين ان الطلبة واولياء الامور غير مؤهلين لتفعيل تجربة التعليم الالكتروني عن بعد.

الى ذلك، قالت ولية أمر لابن في المرحلة الابتدائية «أن التعليم الالكتروني ليست وسيلة فعالة 100٪؛ لان التلاميذ لا يلتزمون جميعًا بالأنشطة خصوصًا مع استعانة مدرسين بالوسائل الالكترونية والتطبيقات المتعددة، والتي يطلب فيها أرقامًا سرية لانضمام الطالب إليها، وهي تتغير كل يوم».

وذكرت «لقد أرهقتنا كثرة الواجبات والأنشطة التي ترسل لنا على الايميل بشكل يومي ولكل المواد، والتي تتطلب من الطالب حلها وإعادة إرسالها للمدرس بإحدى الوسائل الالكترونية».

من جانبها، قالت نوال وهي طالبة في المرحلة الاعدادية «إن التدريس التفاعلي يبدو مفيدا نوعا ما في هذه الظروف ولكن كثرة الدروس والشروحات والروابط التي ترسل لنا بشكل يومي شتت تركيزنا».

وطالبت نوال بأهمية تقليل المناهج وإلغاء بعض الدروس الصعبة على الطلبة؛ لـ«أن النفسية لا تسمح بالدراسة»، بحسب تعبيرها. وأشادت بتوجه بعض المدارس التي تقدم دروسًا الكترونية وأنشطة ومقاطع تعليمية وبعض الإثراءات التي تساعد الطلبة على فهم المنهج خلال فترة التعليق.

وذكرت إنها تواجه صعوبة في مناقشة مدرسيها والرد على استفساراتها، مؤكدة أن التعليم الرقمي بات ضروريا في هذا الزمن، وعلى إدارة المدارس أن تدرسه كمنهج للطلبة في المرحلة القادمة.

وكانت اللجنة التنسيقية برئاسة صاحب السمو الملكي ولي العهد نائب القائد الأعلى النائب الأول لرئيس مجلس الوزراء، أمرت بتعليق الدراسة في المدارس الحكومية والخاصة ومؤسسات التعليم العالي الحكومية والخاصة ورياض الأطفال؛ بدءًا من 26 فبراير وحتى نهاية مارس كإجراء احترازي للاطمئنان على سلامة الطلبة، في ضوء الاحتياطات التي اتخذتها الدولة للحد من انتشار فيروس «كورونا».

مقترح «الأرصفة الملونّة» يقسم البلديين

المؤيدون: جاذبة للسيّاح.. والمعارضون: الشوارع مزهرية؟!

مصطفى الشاخوري:

أثار مقترح بلدي تقدّم به عضو مجلس بلدي المحافظة الشمالية عبدالله القبيسي نقاشات في الجلسة الاعتيادية للمجلس امس، وانقسم البلديون بين مؤيد ومعارض.

وينصّ المقترح على تلوين الأرصفة في الشوارع إلى ألوان مختلفة بدل الاكتفاء باللونين الأصفر والأسود فقط، بحيث يكون كل لون ممثلًا عن جهة حكومية معيّنة.

وجاء في المذكّرة الإيضاحية للمقترح أنّه يهدف إلى المساهمة في تجميل المملكة وإبراز الوجه الحضاري للمناطق المختلفة كما يعرّف السوّاح والمقيمين والزوار بمناطق الخدمات العامة المختلفة أسوة بالدول المتقدمة.

من جانبه، تهكّم عضو المجلس محمد العالي على المقترح، واعتبر بأنه لا يمثّل أي ضرورة تستدعي طرحه، وتساءل: ماذا عن المناطق التي لا يتوفر بها طرق مرصوفة أصلاً، فهل هذا المقترح أولوية؟ ومن سيرصد له الميزانية اللازمة؟ ثم ما أهمية تطبيقه؟ وأضاف: المقترح «حلو» لكنه ليس ضرورة حالية.

فيما قال العضو فيصل شبيب أن وضع هذه الألوان سيجعل من الشوارع «مزهرية» مليئة بالألوان. أما العضو محمد الظاعن فقال إن هذه المقترحات تصب في صالح المواطن والوطن وحين تطبق فإنها ستتميز فيها البحرين وهو يمثل الوجه الحضاري لمملكة البحرين. هذا وقد تمسك القبيسي برأيه الذي دعمه بأمثلة من دول مختلفة وقال إن الفكرة بالإمكان أن تتطور ليتم عمل إضافات أخرى لها كاستخدام تقنية إضاءة الرصيف في أماكن ارتياد السوّاح ليشكل عنصر جذب سياحي أو استخدام تقنية بناء «الانترلوك» وتطبيق تقنيات مميزة في بنائه ما يشجع على تكوين مناظر محلية جاذبة.

وحول تفاصيل المقترح قال القبيسي إن الفكرة هي أن يتم تحديد لون خاص يرمز لكل جهة حكومية على حدة بحيث يعرف المواطن اللون الخاص بالجهة الخدمية من خلال لونها.

إنشاء مركز لعلاج مرضى السكلر في «الشمالية»

وافق مجلس بلدي الشمالية خلال جلسته يوم أمس على مقترح بإنشاء مركز لمرضى السكلر في المحافظة الشمالية؛ لتلبية احتياجات مرضى السكلر؛ وذلك لعدم توافر مركز مختص لمرضى السكلر بالمحافظة، ولكثرة أعداد مرتادي مركز السكلر على مستشفى السلمانية الطبي.

وقال مقدم المقترح أحمد المناعي إن مرض السكلر هو أحد الأمراض الوراثية التي تنتشر في مجتمعنا، إذ بلغ عدد الوفيات من مرضى السكر 31 حالة خلال عام 2015، و20 خلال 2016، و16 خلال 2017، وهو الأمر الذي يحتّم إنشاء مراكز مختصة لمتابعة المرضى وعلاجهم.

كما تم خلال الجلسة تقديم عرض موجز بتفاصيل المقترح وأهدافه، إضافة إلى عرض إحصائية ذكرت إصابة 8 آلاف بحريني بمرض السكلر ووفاة 191 شخصًا خلال 6 سنوات.

الدرازي تطالب ببناء مسجد في اللوزي الجديدة

وافق المجلس على مقترح بتخصيص أرض لإنشاء مسجد بمجمع 1020 في منطقة اللوزي مقدم من زينب الدرازي عضو الدائرة 12، والذي قالت فيه إن الأرض مخصصة حاليًا لبناء مسجد، ولكن للآن لم يتم بناؤها ولا تخصيصها للأوقاف السنية أو الجعفرية، مطالبة بضرورة تخصيصها وبنائها كمسجد تابع للأوقاف السنية، وخصوصًا أنه لا يوجد مسجد قريب من المنطقة.

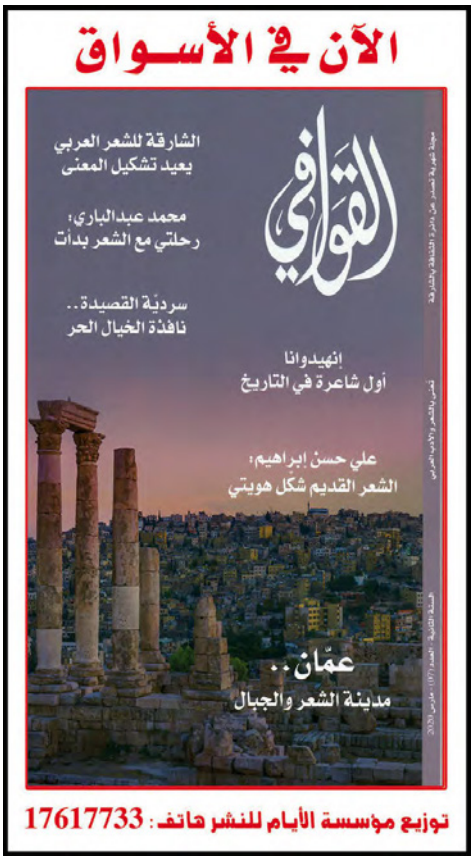

مواقيت الصلاة

الفجر	الشروق	الظهر	العصر	المغرب	العشاء
4:35	5:52	11:48	3:11	5:45	7:15

للتواصل: هاتف 17617066 فاكس 17617111
البريد الإلكتروني Email:letters@alayam.com

ترحب «الأيام» برسائل القراء ومساهماتهم، وتوجه قراءها إلى ذكر الاسم كاملاً والعنوان مشفوعين بعنوان البريد الإلكتروني إذا وجد ورقم الاتصال. وتحتفظ «الأيام» لنفسها بحق التعديل والاختصار وفق مقتضيات النشر.

رسالة اليوم

رُبَّ ضارة نافعة لـ«الكورونا»!

في الآونة الأخيرة نشطت مواقع التواصل الاجتماعي بالعديد من الأخبار التي تخصّ الكورونا، إذ يتصدر هذا العنوان أوائل الصفحات المحلية.

ومن منا لا يبقى على أعصابه، متوترًا خائفًا يعتريه الهلع عند سماع عطسة أحدهم، وينتظر على أحر من الجمر آخر المستجدات في هذا الموضوع.

البعض -للأسف الشديد- يبرع في بث سموم السلبيات والتشكي، وكأننا لم نخلق إلا للنكد وبحاجة إلى المزيد من الهموم! اليوم سأقلب الموازين وسأتطرق معكم أحبتي إلى الجانب الممتلئ من الكوب.

لكل ضارة نافعة، كما يُقال، وشر البلية ما يُضحك.. فما فوائد هذه الآفة التي ابتلينا بها؟

* رجوع المسلمين إلى ربهم وتقوية الروابط بينهم وبين الله بالمحافظة على الصلاة والدعاء، والاستغفار، والصدقة بنيّة دفع البلاء، والتحصّن بأذكار الصباح والمساء.

قال تعالى: «وَإِذَا أَنْعَمْنَا عَلَى الْإِنْسَانِ أَعْرَضَ وَنَأَى بِجَانِبِهِ وَإِذَا مَسَّهُ الشَّرُّ فَذُو دُعَاءٍ عَرِيضٍ».

* تقوية العلاقات الأسرية والاجتماعية، فالذي يخاف الاختلاط ويتحاشى التجمّعات، بات يزور أهله وأصدقاءه ويتفقد صداقاته، ما عزز روابط صلة الرحم وتجديد روح المودة.

* النظافة الشخصية، فأصبح الناس كثيري النظافة، إذ يغسلون أيديهم جيدًا ويستحمّون بانتظام، ويحملون المعقم ومحارم التنظيف في حقائبهم وفي كل مكان باستمرار.

* توفير المال بتقليل الارتداد على المطاعم والمجمعات، فقلّت بشكل ملحوظ الطلعات الأسبوعية بشأن الارتداد على المجمّعات بغرض التسوّق؛ خشية الاختلاط بالمصابين أو حاملي المرض، كما قلّت الطلبات الخارجية للمطاعم حفاظًا على الصحة ولتجنّب المحظور.

* المحافظة على الصحة بتناول الغذاء الصحي الذي يحتوي على الفيتامينات والعناصر الضرورية لتقوية المناعة وشرب الماء كثيرًا، وممارسة الرياضة للحفاظ على الصحة.

* تجديد الهوايات، فملازمة المنزل والمكوث فيه جعل البعض يمارس هواياته التي لم يمارسها منذ فترة، كالطبخ ومشاهدة التلفاز والرسم والقراءة وغيرها.

حفظنا الله وأهلنا وجميع بلاد المسلمين من الكورونا والأوبئة والفتن، وأعاذنا الله من الجنون والبرص والجذام وسيئ الأسقام.

إسراء القاسم

26 عامًا من الانتظار
أليست كفيلة بجعلي «أولوية»؟

في بداية زواجي تقدمت بطلب قرض شراء بيت باسم زوجتي، وكان ذلك في العام 1994، وبعد مرور سبع سنوات عرضت عليَّ وزارة الإسكان مبلغًا بسيطا لا يكفي لشراء بيت، فرفضته لأنه لم يكن يحقق غايتي المرجوَّة في شراء بيت العمر.

وبناءً على ذلك غيَّرت طلبي لوحدة سكنية في العام 2002، ومنذ تلك السنة وأنا على قائمة الانتظار، فأنا أقطن في منطقة جدعلي ووُعدت ببيت في إسكان توبلي إلى أن توزعت الوحدات، ثم وُعدت بإسكان الرملي ليتكرَّر المشهد نفسه ويستفيد من هم طلباتهم أحدث من طلبي بسنوات طوال، وأبقى أنا على قائمة الانتظار دون مراعاة «للأقدمية».

ومن هذا المنبر، أناشد وزير الإسكان أن ينظر في طلبي الذي أصبح يعود فعليًّا إلى 26 عامًا، فقد سئمت الانتظار دون أمل يطمئن قلبي أو حتى يبشرني بالحصول على بيت في الفترة القريبة.

البيانات لدى المحررة

مكتب سفريات يماطل في إعادة ثمن تذاكرنا بعد إلغاء الحجوزات

لقد حجزت عند أحد المكاتب السياحية للسفر إلى إحدى الدول، ولكن بعد أن اجتاحت العالم أزمة فيروس كورونا ومنع السفر إلى كثير من الدول احتياطًا لمنع انتشار الفيروس، اتصلت بمكتب السفر وأخبرته بإلغائي للرحلة، ولكنه أخذ يماطل في إعادة ثمن الحجز لشخصين والبالغ 400 دينار. لماذا تسوّف تلك المكاتب في إعادة ثمن تذاكرنا وحجوزاتنا، في الوقت الذي أخذت المبالغ منا كاملة -نقدًا- في بداية الحجز؟ وقد ادعى المكتب أن الأمر يأخذ وقتًا لإعادة المبالغ من شركات الطيران! نحن لسنا ملزمين بذلك، وباستطاعة المكتب أن يعيد مبالغنا ثم يتواصل مع شركات الطيران لاستلام مبالغه في النهاية؛ لأن الأمر قد يطول ونحن بحاجة إلى استرداد مبالغنا.

مواطن

هل من فائدة من تكريم الأموات بعد رحيلهم؟!

في نقاشات تدور بين وقت وآخر بين بعض الأفراد المهتمين بالشأن الاجتماعي، حول تعوّد المجتمعات العربية والإسلامية تكريم شخصياتها البارزة بعد انتقالها إلى عالم الأموات، وتقال في حفل تكريمها النعوت ويُكال المديح لأعمالها ومكانتها في مجتمعاتها، وكأنها وُلدت بعد موتها، وفي حياتها لم تجد من يقول لها كلمة مدح واحدة ترفع من معنوياتها! لا ندري لماذا نتعامل مع شخصياتنا الثقافية والاجتماعية والعلمية في حياتهم كأنهم نكرات؟!

هل الجفاء في هذا الجانب ناتج من عدم قدرتنا على التعبير عن حبنا وتقديرنا واحترامنا لها في حياتها، أم أن خجلنا منها يجعلنا نحجم عن الإفصاح لها صراحة عمّا يخالج عقولنا عنها؟

لو بحثنا عن السبب الذي يمنعنا عن القيام بواجبنا الأخلاقي تجاه شخصياتنا في حياتها، قد لا نجد سببًا منطقيًّا مقنعًا لهذا السلوك المبهم غير الواضح، البعض قالوا عنه إنه عرف اجتماعي تعارفوا عليه منذ زمن ليس بقريب، والبعض الآخر يقولون إن عدم تكريمهم لشخصياتهم في حياتهم ناتج عن خشية أن يفهموا -خصوصًا إذا كانوا من كبار السن- أن تكريمهم يُقصد منه توديعهم قبل ارتحالهم إلى العالم الآخر، وهناك من ينظر الى تكريم الشخصيات المهمة في حياتهم على أنه فأل شر عليهم، وكأنه أقيم حفل التكريم من أجل أن يُدعى عليهم بالرحيل العاجل!

ما رأيناه في حفلات تكريم بعض الشخصيات الكبيرة في السن والقدر والمكانة، أنهم مسرورون كثيرًا بتكريمهم، خصوصًا إذا كان من ضمن المدعوين رفقاء دربهم في المجتمع والتعليم والسفر، وشاهدناهم في ليلة التكريم أكثر عنفوانًا، وابتساماتهم لم تفارق محيَّاهم طوال الحفل، ورأيناهم إذا كانوا يعانون من الآلام في أبدانهم ينسونها في تلك اللحظات الجميلة، وفي تلك الليلة، يشعرون بقيمتهم ومكانتهم في مجتمعهم، ونراهم يتفاعلون مع الكلمات التي تقال في حقهم، أما التكريم بعد مماتهم فهو تكريم لعوائلهم وليس لهم. لو حاولنا التجوال في جميع مدن وقرى الواقعة في محافظات البحرين الأربع، سنجد في كل مدينة وقرية عشرات الشخصيات المرموقة الذين يستحقون التكريم والتبجيل في وجودهم الدنيوي، من قبل مؤسسات مناطقهم وأهاليهم، بالتأكيد لو حدث ذلك سيكونون سعداء جدًا بالاحتفاء بهم وتكريمهم بالشكل الذي يليق بهم، وفي كل الأحوال، إن هذا العمل نبيل وخيِّر بكل ما تحمله هذه الكلمة من معانٍ أخلاقية سامية، والعمل الخيِّر لا يختلف عليه أحد من الناس بما له

د. عبدالله المدني
Elmadani@batelco.com.bh

الأفغان أمام مصير مجهول بعد الانسحاب الأمريكي

كما توقعنا في مقال سابق رفض رئيس السلطة التنفيذية في أفغانستان الدكتور عبدالله عبدالله النتائج التي أسفرت عنها الانتخابات الرئاسية التي جرت في سبتمبر 2019 في هذا البلد المنهك من الحروب والإرهاب والفوضى الأمنية. كما رفض النتائج المعلنة في فبراير 2020 بعد إعادة الفرز واستبعاد نحو 2.7 مليون صوت بناء على طلبه. فقد خرج معلنًا تشكيكه في النتائج النهائية المعدلة التي منحته نسبة 39.52 بالمائة من إجمالي الأصوات مقابل 50.64 بالمائة حصل عليها غريمه رئيس الجمهورية أشرف غني، بل زاد عبدالله بقوله إنه لا يعترف بالنتائج وسيسعى إلى تشكيل حكومة شاملة موازية لإدارة البلاد. ومعنى هذا أن افغانستان ستكون برأسين لو نفذ عبدالله تهديده، خصوصًا وأن الأخير مهووس بالسلطة ولا يمانع من ركوب الصعاب من أجلها بأي ثمن بدليل ترشحه لرئاسة البلاد دون نجاح أكثر من مرة، وقيامه بالطعن في نتائج الانتخابات الرئاسية في كل مرة، فقط لأنه لم يفز في أي منها. وربما ستزيد الانشقاقات وتصبح أفغانستان بثلاثة رؤوس، إذا ما أخذنا في الحسبان طامح ثالث لتشكيل حكومة يتزعمها بنفسه هو الجنرال عبدالرشيد دوستم.

تأتي هذه التطورات في وقت بالغ الحساسية في المشهد الأفغاني، بسبب توقيع الإدارة الأمريكية مؤخرًا على صفقة مع زعماء طالبان لتسريع عملية انسحاب القوات الامريكية والأطلسية من أفغانستان وهو ما كانت تنتظره وتعمل من أجله بقايا حركة طالبان كي تكون لها اليد العليا في تحديد مصير البلاد والعباد. فإدارة الرئيس الامريكي دونالد ترامب تبدو في عجلة من أمرها لإعادة القوات الامريكية (نحو 13 ألف عنصر) إلى بلادها من حرب خارجية لا تحظى بشعبية في الداخل الامريكي، خصوصا وأنها لم تنجز أهدافها كما ينبغي وخسرت الكثير عدة وعتادًا، وذلك كي يدعي ترامب النصر أمام الناخب الأمريكي قبل موعد الانتخابات الرئاسية القادمة في نوفمبر من العام الجاري ولا يهم بعد ذلك لو انزلقت افغانستان نحو المزيد من العنف والفوضى، أو تحكمت طالبان في رقاب الأفغان مجددا.

وإذا كانت واشنطون تأمل أن تؤدي صفقتها المذكورة مع طالبان، والتي تمّ التمهيد لها بهدنة تاريخية قصيرة في الثلث الأخير من فبراير، إلى نجاح مفاوضات أفغانية ــ افغانية لإسدال الستار على أعمال العنف التي لم تتوقف منذ انهيار إمارة أفغانستان الإسلامية في عام 2001 على وقع الضربات الجوية والصاروخية الأمريكية، فإنها مخطئة لسبب بسيط هو أن ما يجمع حكومة كابول وحركة طالبان قليل جدًا مقارنة بما يفرقهما نتيجة للبون الشاسع بين أيديولوجيتهما وأهدافهما النهائية، وبالتالي فإن المفاوضات المقررة بين الجانبين حسب خطة السلام الأخيرة بالغة التعقيد وستدور في حلقة مفرغة. خذ مثلاً ما صرح به أحد قادة طالبان مع بدء الهدنة حينما قال إن تلك الهدنة لا تشمل المناطق الريفية خارج المدن والحواضر الكبرى بحجة أن «لنا فيها مؤسسات ومدارس دينية وأتباعا ملتزمين بفكر الحركة». لكن دعكم من هذا وتأملوا الهجمات التي

فهل يعوّل عبدالله عبدالله مثلاً على علاقته الجيدة بطهران؟

نفذتها طالبان بعد يومين فقط من اتفاق السلام ضد الابرياء وقوات الشرطة، فهل يمكن بعد ذلك الوثوق بهكذا جماعة؟.

صحيح أن الشعب الأفغاني تواق بغالبيته العظمى إلى السلام والانفتاح على العالم وممارسة حياته الطبيعية بعيدًا عن العنف كسائر شعوب الدنيا، لكن متى كان لهذا الشعب رأي في تحديد مصيره؟

ثم ما هي الضمانات التي تلقتها الإدارة الأمريكية حول التزام الطالبانيين بالسلام، دعك من مسألة احترامهم لحقوق الانسان الأفغاني اذا ما قدر لهم المشاركة في السلطة كما يتمنون بعد رحيل الجيوش الأجنبية التي كانت تقف ــ بصورة نسبية ــ حائلاً دون تغولهم؟ خصوصًا وأن حكومة كابول سواء في عهد الرئيس السابق حامد كرزاي أو في عهد الرئيس الحالي أشرف غني أثبتت عجزًا تامًا لجهة إدارة البلاد بكفاءة وتوفير الأمن والطمأنينة لمواطنيها.

وبالعودة إلى طبيب العيون الدكتور عبدالله عبدالله نجده يزعم أن الحل السحري بيده وأنه وحده القادر على إعادة السلام إلى بلاده اذا ما أمسك بالسلطة في كابول، دون أن يفصح عما يعول عليه. فهل يعول الرجل مثلاً على علاقته الجيدة بطهران التي ما انفكت تتدخل في أوضاع افغانستان عبر دعم الطالبانيين والجماعات الارهابية المسلحة الأخرى، وتوفير الملاذ الأمن لرموزهم وقادتهم نكاية بالولايات المتحدة والغرب عموما؟ أم أنه يعول على تحالفات جهوية وقبلية جديدة لم تجرب من قبل؟ علما بأنه ليس صاحب وزن قبلي مؤثر كونه ليس بشتونيا خالصًا (والده بشتوني وأمه طاجيكية). والزعماء البشتون، كما هو معروف، كانوا على مر تاريخ افغانستان أصحاب الكلمة الفصل في مصير هذه البلاد الفاقدة للبوصلة منذ انهيار نظامها الملكي.

كل ثلاثاء
خليل يوسف

هـل فاتنـــا شـــيء..؟!

-1-

البراهين تحكي عن حالها بحالها، وأظن أن الجميع أخذ علمًا بذلك، وإن كان من زوايا مختلفة تبعًا للنوايا..

خاصة نوايا من يغرفون من العنصرية والطائفية والمذهبية، دائمي الإطلالة في مواقع شتى تخصصوا عبرها في بث الشائعات والأكاذيب وخطابات الكراهية والنعرات والأفكار المسمومة والمريضة، يصنعونها ويهندسونها ويعيدون إنتاجها وينشرونها ويوزعونها ويتكسبون منها، لا يضيّعون فرصة إلا ويستثمرونها، يكشرون عن أنيابهم عند كل منعطف، عند كل أزمة، وعلينا أن نلاحظ أن هؤلاء الذين ابتلينا بهم، وجدنا بعض دول المنطقة وقد ابتليت بمثلهم، ووجدنا من يتصدى لهم هنا وهناك، وباتوا بوعي أهل هذه البلدان مرفوضين، لا مكانة لهم، ولا سطوة..

بالنسبة للبحرينيين، البراهين الدالة على أن موقفهم ليس فقط من أذى وذيول عاصفة «الكورونا»، وهو موقف وطني وواع ومسؤول ومشرّف بكل المقاييس ومن كل الجهات والأطراف، ولكن يضاف اليه مَوقفهم من المحاولات الفائقة الفجاجة التي يقف وراءها من لا يعرفون للوطن مصلحة، ينشرون الشائعات، واللسعات الطائفية عبر بعض مواقع التواصل الاجتماعي، هؤلاء عُرِفُوا بأنه كلما طاش لهم سهم سارعوا الى الجعبة يبحثون عن سهم آخر، يزرعون الشوك ويبثون سموم الطائفية والمذهبية والعنصرية ولا يهمهم أين يستقر هذا السهم في جسد مواطن او قلب وطن، المهم عندهم أن نكون محاصرين بالغوغائية، بالقلق، بالخوف من المجهول خاصة عبر إقحامنا في ما يدخل في سياق مواجهة بعضنا البعض في ما يشبه حروب الجهالة والتخلف، والخوف من المجهول..!

هؤلاء وأتباعهم أصحاب العقلية المعطوبة، أصحاب الشهوات الدائمة لم يعودوا مجهولين، ولدى هؤلاء حسابات ورهانات ومصالح ومطامع ومطامح وأهداف، لعبتهم تدار على المكشوف، لذا نجدهم لا يشبعون من الشحن والتأجيج، يستثمرون كل ظرف، وكل وضع، وكل طارئ لإيقاظ ما يثير الهواجس ويدفع الى ما لا ينجي، ولا يشفي، ويجعلنا جميعًا ليس في مهب الريح، بل عاصفة، او عواصف، نعيش الفرقة والانقسام والفتن والتمزقات، ذلك هو الوباء الفتّاك الذي ينخر أي مجتمع، والجرثومة التي ينبغي أن تستأصل، وهو وباء لا يقل خطرًا عن وباء كورونا، ان لم يكن أخطر..!

اذا كان الحجر الصحي مطلوبًا ولازمًا لأي مريض مصاب بالكورونا، فإنه بالقدر ذاته مطلوب ولازم لأصحاب تلك العقلية الهمجية الذين لا يحسنون إلا إثارة الأوبئة الأفتك من «كورونا»، هل هناك ما هو أفتك من فيروس الطائفية، من محاولات جعلنا أن نكون ألد أعداء أنفسنا، وأن تعلو العصبيات على الولاء الوطني الجامع، لذا سيكون علينا واجب الانتباه واليقظة والتصدي لكل الأصوات النشاز، المشبوهة للغاية في بعض المنصات والحسابات الوهمية، هذه الأصوات لا ينفع معها لا كمامات، ولا غسل اليدين، ولا حجر ولا عزل ولا تعقيم، ولا الابتعاد عن المجمعات والتجمعات المزدحمة، ولا إجراءات احترازية ولا وقائية، بل علينا نبذهم والتصدي لهم وترجمة كل أوجه ومعاني الوحدة الوطنية على أرض الواقع بصدق النوايا والوعي بالأكمنة والفخاخ التي ينصبونها لنا باسم الدين او الطائفة او المذهب، والتصدي لكل ما يستهدف هتك النسيج الوطني.

نعود الى الأمر الإيجابي والمفرح والذي ظهرت ملامحه تباعًا بالعين المجردة وباليقين الكامل، هو درجة وعي أبناء البحرين لتلك المحاولات، وتصديهم لها، والوعي بحقيقة أن اختلافاتنا الفكرية والسياسية والمذهبية مصدر قوة لمجتمعنا، لا مصدر قنوط وسلبية وشحن ضد الآخر، ضد أنفسنا، ولا ننسى أن هناك دولاً نهلت من اختلافاتها وحولتها مصدر قوة وتماسك، وعلى هذا الأساس تحررت من قيود الأنانيات الطائفية وحروب الفتن والمحسوبيات، وحققت تمام المواطنية في

لذا سيكون علينا واجب الانتباه واليقظة والتصدي لكل الأصوات النشاز

هذا الوعي يستحق التسجيل والتنويه، وهو الرهان الأكبر الذي يتجسد في الأزمات، ويصد منافذ الفتن والشائعات ويفشل محاولات من جلّ همهم الطائفة قبل الوطن، والمذهب قبل الواجب، والمصلحة الخاصة قبل المصلحة العامة، وتحويل إنجازاتهم الخاصة الى إنجازات عامة، وذلك عبر الرفض القاطع لتلك الأصوات والوقوف صفًا واحدًا عند الأزمات والكوارث، والتصدي لتفاهات ما يبث في بعض مواقع التواصل، فتحيّة تقدير وإجلال لشعب أظهر على امتداد تاريخه روح وطنية وقدرة على التعامل مع أي تحديات وتجاوزها..

-2-

اسمحوا لنا، حتى لا يفوتنا شيء أن نعود الى الشأن البرلماني، بعد أن أسقط النواب استجواب وزير العمل بعد كل تلك الضجة، وكل تلك التبريرات، وكل اللغط الذي شهدناه..!

لقد مارس بعض النواب من مقدمي طلب استجواب الوزير المراوغة أكثر من مرة، مرة حين ركبوا موجة «كورونا»، واتخذوا هذا الفيروس «شماعة» بإعلان أن طلبهم تأجيل الاستجواب يأتي من منطلق المسؤولية الوطنية، والظروف التي تمر بها البلاد، ومبدأ ترتيب الأولويات، والتعاون بين السلطتين التشريعية والتنفيذية، ومنح الحكومة المساحة الكافية لتوحيد الجهود والتركيز على مواجهة «كورونا»..!! ومرة ثانية حين جاءت لجنة جدية الاستجواب برأي آخر خلاصته أن محاور الاستجواب يفتقر الجدية، ومرة ثالثة حين وجدنا أوراق الاستجواب وهي تتطاير ورقة ورقة برفض 27 نائبًا على الاستجواب وتأييدهم لتوصية لجنة عدم جدية الاستجواب، والمفارقة جاءت من نواب كانوا قد وقعوا على طلب الاستجواب، نواب وجدناهم كيف هددوا وتوعدوا بالاستجواب وفاجئونا بأنهم سحبوا تواقيعهم قبل عملية التصويت، وهذا هو مشروع الاستجواب الثاني الذي يفشل فيه النواب بعد فشلهم في تمرير استجواب وزيرة الصحة..!

ما نراه أن عملية الاستجواب في الحالتين، كما هو في كل الحالات في الفصول التشريعية السابقة لم تكن محكومة بالخسارة فقط، بل ايضًا محكومة بما لا يقال إلا تلميحًا، ولا حاجة هنا خصوصًا لتوضيح هذا التلميح بالذات، معتمدًا على فطنة القارئ، وإن اللبيب من الإشارة يفهم..؟!

وبرأينا إن ذلك يعني أنه بات على النواب أن يكفوا عن ايجاد المبررات والأعذار، وعن اختراع الشعارات وابتكار المعارك الوهمية، كما لو أننا في مسرحية كوميدية، فإذا بالستار ينسدل والجمهور ينصرف، والممثلون ينزعون المكياج عن وجوههم ويعودون الى البيت، ولكن الى أي بيت يعودون..؟!

أخيرًا نسأل.. لماذا كل هذا العجز عن تفعيل أداة الاستجواب الذي هو أقوى وأمضى وسائل الرقابة البرلمانية؟

السؤال بصيغة أخرى: مرحلة الخوف والجزع من الاستجوابات.. هل لها ما يبررها؟ ومتى تكون من الماضي؟ السؤال بصيغة ثالثة: هل عرقلة الاستجوابات البرلمانية بهذا الشكل البائس حقًا وفعلاً والذي لا يحتاج الى شرح وفير يخدم المشروع الاصلاحي، ويطوّر التجربة البرلمانية أم يجعلها تراوح مكانها؟!

-3-

على ذكر الاستجواب البرلماني، نعاود للتذكير ليس إلا، التذكير بمشروع 25 نائبًا أعلنوا قبل أشهر قليلة بأنهم يعكفون على غزل استجواب أحد الوزراء، وأكدوا أن هذا الاستجواب محسوم، ولا رجعة عنه، وكشفوا عن حيثيات الاستجواب، ذكّر لعل الذكرى تنفع المؤمنين، نذكر بأنه امتحان مصداقية جديد

مراجعات
صلاح الجودر
sh.s.aljowder@gmail.com

إيران لا خيرها ولا كفاية شرها

الأوقاف الجعفرية والتوجيهات الملكية السامية

منذ اللحظات الأولى لاكتشاف فيروس كورونا المستجد أو كوفيد-19 (القاتل) بمدينة ووهان الصينية والعالم بأسره يتحرك لاحتواء هذا الداء والوباء الذي حل بالعالم، فقد تم اكتشاف هذا المرض منتصف شهر ديسمبر الماضي (2019م) في سوق ووهان للمأكولات البحرية وسط الصين، وهو السوق الذي تباع فيه الحيوانات الحية مثل الكلاب والثعابين والفئران والخفافيش وغيرها، وقد بلغ عدد المصابين بالصين حتى نهاية شهر يناير ما يقرب من 75775 حالة، تأكدت وفاة 3015 شخصًا.

لقد استطاع هذا الفيروس (كورونا المستجد) الذي تتراوح فترة الحضانة ما بين يومين إلى 14 يومًا من اجتياز الحدود حتى بلغ الشرق الأوسط وأوروبا وأمريكا، وهناك علامات مبدئية تظهر على المصاب مثل الحمى والسعال وصعوبة التنفس والإجهاد قبل ظهور الأعراض الحادة التي قد تؤدي إلى الوفاة.

من هنا قامت الكثير من الدول بأخذ الاحتياطات اللازمة لمنع انتشار وتفشي فيروس كورونا المستجد، والبحرين من أوائل الدول التي قامت بأخذ كافة الاجراءات الاحترازية والتدابير الوقائية لمكافحة فيروز كورونا المستجد (كوفيد 19) حسب توجيهات ولي العهد الأمير سلمان بن حمد آل خليفة، وقد جاءت الإجراءات تحت إشراف ومتابعة المجلس الأعلى للصحة، ما يؤكد مدى حرص واهتمام الحكومة الرشيدة للإجراءات الاحترازية بما يحفظ صحة وسلامة الجميع.

المؤسف أن الجارة (إيران) والتي لم نرَ منها خيراً يوماً هي اليوم تنشر الرعب والخوف بالمنطقة، فمنذ قيام الثورة الايرانية في العام 1979م وحتى يومنا هذا لم نهنأ بعلاقات جيدة معها، بل الأسوأ حين أقامت معسكرات للخلايا الارهابية، وأمدتها بالسلاح والعتاد والأموال، وفتحت قنواتها الطائفية الأربعين لتعكير صفو الأمن والاستقرار بالمنطقة، ها هي اليوم تزيد الطين بلة مع الاعلان عن فيروس كورونا المستجد، فقد التزمت الصمت حتى تفشى الوباء بمدنها، ثم قامت بتصديره لدول المنطقة.

ودول الخليج العربي التي أعلنت عن اكتشاف حالات مصابة بفيروس كورونا المستجد أغلبها قادمة من إيران، سواءً من قم أو مشهد أو طهران أو عن طرق مطارات خليجية (ترانزيت)، وقد اتخذت دول الخليج العربي كل الإجراءات من أجل سلامة مواطنيها والمقيمين على أراضيها.

متحدث وزارة الصحة الإيراني (كيانوش جهانبور) في مؤتمر صحافي يؤكد على وجود رقم قياسي بإيران في الأيام الأخيرة، ويذكر عضو لجنة مكافحة الفيروس المستجد (مسعود مرداني) أن ما بين 30 إلى 40٪ من سكان العاصمة طهران قد أصيبوا بهذا الفيروس، وهذا ما أكد عليه الرئيس الايراني (حسن روحاني) أثناء حديثه في اجتماع للحكومة: أن تفشي كورونا في البلاد أصاب كل الأقاليم تقريباً البالغ عددها 31 محافظة.

المؤسف أن النظام الايراني لم يراع هذا الظروف الصحية الخطيرة، فإجراءاته الوقائية لم تكن بالحجم المطلوب حتى تفشى المرض وانتشر وبدأ بتصديره لدول العالم، ومما يحز في النفس أن هناك رعايا بحرينيين لا زالوا عالقين بإيران، لذا جاء التوجيه الملكي السامي للإدارة الأوقاف الجعفرية بالتكفل بمصاريف جميع البحرينيين المتواجدين في الخارج لحين عودتهم إلى البحرين.

وهذا التوجيه الملكي السامي يعكس ما يوليه جلالة الملك حمد بن عيسى آل خليفة من رعاية واهتمام بجميع أبناء البحرين، سواءً بالداخل أو الخارج، وهذه اللفتة الأبوية السامية من جلالته ليست بغريبة، فقد وجدنا جلالته في كل المواقف سنداً وذخراً، لذا نسأل الله العودة السالمة

بأمر ملكي .. سمية مير أميناً عاماً لمركز الملك حمد العالمي للتعايش

صدر عن حضرة صاحب الجلالة الملك حمد بن عيسى آل خليفة ملك البلاد المفدى، أمر ملكي رقم (13) لسنة 2020 بتعيين أميناً عاماً لمركز الملك حمد العالمي للتعايش السلمي، جاء فيه:

المادة الأولى

تعين سمية حسين حسن مير أميناً عاماً لمركز الملك حمد للتعايش السلمي.

المادة الثانية

يعمل بهذا الأمر من تاريخ صدوره، وينشر في الجريدة الرسمية.

الملك يتلقى برقية تعزية من الرئيس المصري

تلقى صاحب الجلالة الملك حمد بن عيسى آل خليفة، عاهل البلاد المفدى، برقية تعزية ومواساة من أخيه الرئيس المصري عبدالفتاح السيسي، بوفاة سمو الشيخ أحمد بن محمد بن سلمان آل خليفة.

الملك يتلقى رسالة شكر من رئيس الصين

تلقى حضرة صاحب الجلالة الملك حمد بن عيسى آل خليفة، عاهل البلاد المفدى، رسالة شكر جوابية من الرئيس شي جينبينغ رئيس جمهورية الصين الشعبية الصديقة، وذلك رداً على رسالة جلالته المعزية لفخامته في ضحايا فيروس كورونا.

وفيما يلي نص الرسالة:

لقد بعثتم لي يا حضرة صاحب الجلالة برقيتكم في اللحظة الحاسمة لمكافحة الشعب الصيني لفيروس كورونا، وفي خضم جهود الصين لاحتواء الوباء، وانني لأعرب لجلالتكم عن تقديري العالي والشكر الخالص على مشاعركم الصادقة والنبيلة، وأريد أن أؤكد لجلالتكم أنه هنا في الصين حكومة وشعباً لدينا كامل الثقة والقدرة للفوز في هذه المعركة ضد هذا الوباء. وانني على اطلاع بأن مملكة البحرين أيضاً تحارب فيروس كورونا حالياً، وأن جمهورية الصين على أتم استعداد لتعزيز التعاون مع مملكة البحرين في هذا الشأن، والسعي سوياً لحماية أمن الصحة العامة العالمي.

إن مملكة البحرين تعد بلداً مهماً في منطقة الخليج، وإن العلاقات الصينية البحرينية تتطور بشكل مستمر في السنوات الأخيرة، بالإضافة إلى تبادل الدعم الثابت في القضايا المتعلقة بالمصالح الحيوية والاهتمامات المشتركة لكلا البلدين والسعي للحفاظ على الاتصال والتنسيق الدائمين في الشؤون الإقليمية والدولية، وانني أولي اهتماماً بالغاً لتنمية العلاقات الصينية البحرينية، وأحرص على العمل مع جلالتكم لبذل الجهود لدفع العلاقات الثنائية لتحقيق المزيد من التقدم والازدهار في السنوات القادمة.

البحرين تدين الهجوم الإرهابي على موكب رئيس الوزراء السوداني

أدانت وزارة الخارجية بشدة الهجوم الإرهابي الذي استهدف موكب رئيس الوزراء السوداني الدكتور عبدالله حمدوك أمس في مدينة الخرطوم.

وأكدت الوزارة وقوف البحرين إلى جانب السودان ضد كل من يحاول زعزعة الأمن والاستقرار في أراضيها، وتضامنها معها في كل الإجراءات التي ستتخذها للحفاظ على وحدتها وسيادتها.

ولي العهد: الإجراءات الصارمة لمواجهة «كورونا» أثمرت نتائج إيجابية

رفع الطاقة الاستيعابية لمراحل التصدي للفيروس

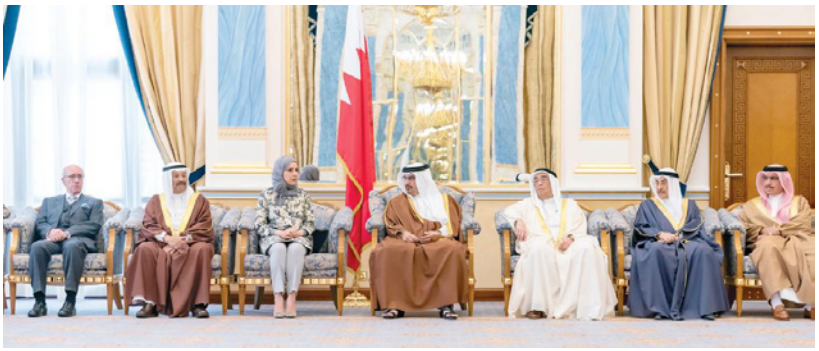

أكد صاحب السمو الملكي الأمير سلمان بن حمد آل خليفة، ولي العهد نائب القائد الأعلى النائب الأول لرئيس مجلس الوزراء، أن البحرين أثبتت على الدوام أنها قادرة على مجابهة أي تحدٍ بحب أبنائها من فريق البحرين وحرصهم وتعاضدهم وتلاحمهم في مختلف الظروف، فوحدة المجتمع وتماسكه مرتكز النجاح أمام أي تحدٍ لتجاوزه بكل عزم وعزيمة لمواصلة بناء مسيرة الوطن وفق النهج الذي اختطه صاحب الجلالة الملك حمد بن عيسى آل خليفة عاهل البلاد المفدى.

وقال سموه إننا في مواجهة لاحتواء ومنع انتشار فيروس كورونا (كوفيد 19)، وهذه المواجهة تتطلب إسهامات الجميع ووقفتهم الوطنية كي ننجح ونمنع انتشار هذا الفيروس، فصحة وسلامة الجميع هي الأولوية الدائمة لنا وهو ما نسعى له عبر كافة المساعي والجهود المبذولة على مختلف الأصعدة.

ونوه سموه خلال لقائه في مجلسه بقصر القضيبية اليوم الاثنين عددا من كبار المسؤولين والوزراء وعدداً من أعضاء مجلسي الشورى والنواب، بأن الجهود القائمة لفريق البحرين من أعضاء السلطتين التنفيذية والتشريعية ومؤسسات القطاعين الخاص والأهلي والمواطنين والمقيمين هي جهود مشكورة ومقدرة، كما أن الإجراءات الحازمة والصارمة التي تم اتخاذها لمواجهة فيروس كورونا (كوفيد 19) أثمرت عن نتائج إيجابية حتى الآن، لكن التحديات تستوجب مزيداً من العمل المشترك بعد رفع الطاقة الاستيعابية لمراحل التصدي للفيروس من فحص وحجر وعزل وعلاج، والعمل مستمر بما يحفظ كافة أفراد المجتمع. من جانبهم أعرب الحضور عن شكرهم وتقديرهم لصاحب السمو الملكي ولي العهد نائب القائد الأعلى النائب الأول لرئيس مجلس الوزراء على ما يوليه سموه من اهتمام ومتابعة لكافة الجهود الوطنية المبذولة لاحتواء ومنع انتشار فيروس كورونا (كوفيد 19) حرصاً على صحة وسلامة المواطنين والمقيمين في المملكة.

سلطان عمان يتسلم أوراق اعتماد سفير مملكة البحرين بمسقط

تسلم هيثم بن طارق آل سعيد سلطان عمان أوراق اعتماد جمعة بن أحمد الكعبي كسفير فوق العادة مفوض لمملكة البحرين لدى سلطنة عمان.

وخلال اللقاء، نقل السفير جمعة بن أحمد الكعبي تحيات حضرة صاحب الجلالة الملك حمد بن عيسى آل خليفة، عاهل البلاد المفدى، وصاحب السمو الملكي الأمير خليفة بن سلمان آل خليفة، رئيس الوزراء، وصاحب السمو الملكي الأمير سلمان بن حمد آل خليفة، ولي العهد نائب القائد الأعلى النائب الأول لرئيس مجلس الوزراء، إلى صاحب الجلالة السلطان هيثم بن طارق آل سعيد سلطان عمان، وتمنياتهم لحكومة وشعب سلطنة عمان الشقيقة دوام التقدم والازدهار.

من جانبه، كلف السلطان هيثم بن طارق آل سعيد السفير الدكتور جمعة بن أحمد الكعبي بنقل تحياته إلى عاهل البلاد المفدى، وسمو رئيس الوزراء، وسمو ولي العهد نائب القائد الأعلى النائب الأول لرئيس مجلس الوزراء، وتمنياته لهم بموفور الصحة والعافية، ولمملكة البحرين وشعبها الشقيق بالمزيد من الرقي والازدهار، متمنيا للسفير كل التوفيق والنجاح.

سلمان بن خليفة يحاضر بكلية القيادة والأركان حول الاستراتيجية المالية للمملكة

ألقى وزير المالية والاقتصاد الوطني الشيخ سلمان بن خليفة آل خليفة محاضرة للدارسين بدورة الدفاع الوطني الثانية ودورة القيادة والأركان المشتركة الثانية عشرة، والتي تعقد حالياً بالكلية الملكية للقيادة والأركان والدفاع الوطني.

وتحدث وزير المالية والاقتصاد الوطني في المحاضرة عن (الاستراتيجية المالية لمملكة البحرين).

وفي نهاية المحاضرة عبر آمر الكلية الملكية للقيادة والأركان والدفاع الوطني عن شكره وتقديره لوزير المالية والاقتصاد الوطني على ما تفضل به، كما قام وزير المالية والاقتصاد الوطني بالرد على استفسارات وتساؤلات المشاركين

مجلس الوزراء برئاسة ولي العهد: إجراءات قانونية ضد من يعرض الآخرين للعدوى بـ «كورونا»

3 أشهر و10 آلاف دينار لمخالفي إجراءات الحجر الصحي المنزلي

- اتخاذ أقصى درجات الحذر وعدم التساهل في إجراءات الوقاية من «كورونا»
- اتباع إرشادات «الصحة» للقادمين من إيطاليا وكوريا الجنوبية ومصر ولبنان
- معادلة 23 مؤهلاً لخريجي الجامعات الصينية ممن اجتازوا الامتحان الموحد
- دليل استرشادي لأصحاب المشاريع المنزلية ومركز صحي في قلالي

شدد مجلس الوزراء، على مواصلة اتخاذ الإجراءات الاحترازية الصارمة والتدابير الوقائية لمكافحة فيروس كورونا (كوفيد19) ومنع انتشاره باتخاذ الإجراءات القانونية ضد كل من يعرض الآخرين للعدوى بالامتناع عن تنفيذ أي إجراء لمنع انتشار المرض.

ومن تلك الإجراءات، عدم الالتزام بالحجر المنزلي وشروطه بتطبيق أقصى العقوبات المنصوص عليها في قانون الصحة العامة رقم (34) لسنة 2018 التي تعاقب بالحبس مدة لا تقل عن 3 أشهر وبغرامة لا تقل عن 1000 دينار ولا تجاوز 10 آلاف دينار أو بإحدى هاتين العقوبتين. جاء ذلك، لدى ترؤس صاحب السمو الملكي الأمير سلمان بن حمد آل خليفة، ولي العهد نائب القائد الأعلى النائب الأول لرئيس مجلس الوزراء، الجلسة الاعتيادية الأسبوعية لمجلس الوزراء بقصر القضيبية الاثنين، حيث تابع سموه جهود مكافحة انتشار فيروس كورونا (كوفيد19) وآخر مستجدات انتشاره عالمياً، واطلع سموه على الترتيبات والإجراءات المتخذة لتنفيذ توجيهات حضرة صاحب الجلالة الملك حمد بن عيسى آل خليفة عاهل البلاد المفدى، بشأن المواطنين البحرينيين في الجمهورية الإسلامية الإيرانية، والخطط التنفيذية لإجلائهم وفق الإجراءات الاحترازية والتدابير الوقائية من أجل سلامتهم.

فيما قرر مجلس الوزراء تعليق المشاركات الخارجية للوزراء والمسؤولين وجميع موظفي الدولة على اختلاف مستوياتهم الوظيفية، وحث المجلس المواطنين الكرام بعدم السفر إلى الخارج.

كما أهاب مجلس الوزراء بالمواطنين الكرام باتخاذ أقصى درجات الحيطة والحذر وعدم التساهل في إجراءات الوقاية خاصة في ظل انتشار فيروس كورونا المستجد في أنحاء عدة من العالم.

وأكد مجلس الوزراء على أهمية اتباع إرشادات وزارة الصحة للقادمين من إيطاليا وكوريا الجنوبية ومصر ولبنان خلال الأسبوعين الماضيين البقاء في مقر سكنهم في غرفة منفصلة لمدة 14 يوماً ضمن إجراءات العزل المنزلي، والتسجيل بموقع وزارة الصحة لجدولة موعد الفحص من خلال الرابط www.moh.gov.bh/covid19 أو من خلال الاتصال على الرقم 444 لجدولة موعد للفحص واتباع التعليمات التي ستعطى لهم من قبل الفريق الطبي، مع ضرورة تجنب الاختلاط بالآخرين.

وأدلى الأمين العام لمجلس الوزراء د.ياسر الناصر عقب الجلسة الاعتيادية الأسبوعية لمجلس الوزراء بالتصريح التالي:

نظر مجلس الوزراء في المذكرات المدرجة على جدول أعماله واتخذ بشأنها من القرارات ما يلي:

أولاً: بناء على توصية اللجنة التنسيقية برئاسة صاحب السمو الملكي ولي العهد نائب القائد الأعلى النائب الأول لرئيس مجلس الوزراء، واستناداً إلى التوصيات التي رفعها سمو الشيخ محمد بن مبارك آل خليفة نائب رئيس مجلس الوزراء رئيس المجلس الأعلى لتطوير التعليم والتدريب في ضوء مقترحات فريق العمل الذي شكله سموه لهذا الغرض، أقر مجلس الوزراء عدداً من الحلول التي تعالج مشكلة المؤهلات الطبية من الجامعات الصينية التي لم تعتمدها اللجنة الوطنية لتقويم المؤهلات العلمية، ومنها معادلة 23 مؤهلاً للخريجين الذين اجتازوا الامتحان الموحد الذي تم وضعه لقياس مستوياتهم، وتخصيص أماكن تدريبية وموازنة لمن لم يستكمل منهم سنة الامتياز، بالإضافة إلى تخصيص الموازنات اللازمة لتنفيذ برنامج تدريبي واستكمال سنة الامتياز لعدد 67 خريجاً منهم لم يجتازوا الامتحان الموحد.

فيما اعتمد مجلس الوزراء قائمة بالجامعات الصينية الموصى بها لدراسة برامج الطب باللغة الصينية، وكلف وزارة التربية والتعليم بالتنسيق مع الملحقية الثقافية في الصين بتوجيه الطلبة البحرينيين الملتحقين بالجامعات الصينية بدءاً من العام 2017 والأعوام التي تليها بالتحويل إلى إحدى الجامعات الست الموصى بها.

ووافق المجلس على تحديد مستوى أصحاب المؤهلات غير المعتمدة في طب الأسنان من الجامعات الصينية من قبل إحدى الجامعات الإقليمية وإعداد برنامج تدريبي للمتعثرين وتخصيص الميزانية اللازمة لذلك، فيما كلف مجلس الوزراء المجلس الأعلى للصحة بمتابعة تنفيذ التوصيات والتنسيق مع الجهات المعنية بقرارات مجلس الوزراء ذات الصلة بموضوع المؤهلات الطبية من الجامعات الصينية.

ثانياً: اطلع مجلس الوزراء على تقرير حول المشاريع التي تنفذ برنامج الحكومة للسنوات 2019 - 2022 والذي تضمن بيانات تفصيلية عن المشاريع التي تنفذ على المستوى الوطني وتلك التي تنفذ على مستوى كل وزارة ونسب الإنجاز فيها والتي عرضها وزير شؤون مجلس الوزراء.

ثالثاً: وافق مجلس الوزراء على دليل استرشادي لأصحاب المشاريع المنزلية يكون مرجعاً لأصحاب المشاريع التي تدار من المنزل والحاصلين على رخصة قيد المنزل المنتج من وزارة العمل والتنمية الاجتماعية ضمن برنامج خطوة للمشروعات المنزلية، والذي عرضه وزير الصناعة والتجارة والسياحة.

ويهدف الدليل إلى التأكيد على معايير الصحة والسلامة لأصحاب تلك المشاريع والوصول إلى التطبيق الصحي والآمن لأصحاب المشروعات المنزلية والمستهلكين، وتوفير وثيقة مرجعية لهم.

رابعاً: وافق مجلس الوزراء على اتفاقية شراء الطاقة واتفاقية الانتفاع بالأرض لمشروع إنشاء محطة الطاقة الشمسية 100 ميغاوات، في ضوء المذكرة المرفوعة لهذا الغرض من وزير الكهرباء والماء.

خامساً: بحث مجلس الوزراء مقترحاً لتحويل استاد البحرين الوطني إلى استاد متعدد الاستخدامات بما يعظم الاستفادة من هذه المنشأة بصورة أكبر لتنظيم فعاليات أخرى وأنشطة ثقافية وترفيهية وسياحية.

وقرر المجلس إحالة المذكرة المرفوعة لهذا الغرض من وزير شؤون الشباب والرياضة إلى اللجنة الوزارية للشؤون المالية والاقتصادية والتوازن المالي.

سادساً: بحث مجلس الوزراء مشروع قانون بالموافقة على انضمام مملكة البحرين إلى معاهدة المحافظة على الأنواع المهاجرة من الحيوانات الفطرية، وقرر إحالته لمزيد من الدراسة في اللجنة الوزارية للشؤون القانونية والتشريعية.

سابعاً: وافق مجلس الوزراء علي مشروع قانون بإضافة مادة جديدة برقم (261 مكررا) إلى قانون العقوبات الصادر بمرسوم بقانون رقم (15) لسنة 1976 المعد بناء على الاقتراح بقانون المقدم من مجلس النواب.

ثامناً: وافق مجلس الوزراء على اقتراح برغبة مقدم من مجلس النواب بإنشاء مركز صحي في منطقة قلالي.

تاسعاً: أحال مجلس الوزراء إلى مجلس النواب مشروعي قانونين تمت صياغتهما في ضوء اقتراحين بقانونين مقدمين من مجلس النواب، وأشفع كل منهما بمذكرة برأي الحكومة حوله، الأول مشروع قانون بتعديل المرسوم بقانون رقم (78) لسنة 2006 بشأن التأمين ضد التعطل، والثاني مشروع قانون بإنشاء نيابة جرائم الأموال العامة.

وفي بند التقارير الوزارية: أخذ المجلس علماً من خلال تقرير وزير الداخلية بنتائج الدورة 37 لمجلس وزراء الداخلية العرب.

كما أخذ المجلس علماً بتقريري وزير الخارجية بشأن زيارة جمهورية مصر العربية والمشاركة في الجزء رفيع المستوى لمجلس الأمم المتحدة لحقوق الإنسان، وتقرير وزير النفط بنتائج المؤتمر الدولي الأول لاحتجاز ونقل واستخدام ثاني أكسيد الكربون، وبتقرير وزيرة الصحة بنتائج الدورة 53 لمجلس وزراء الصحة العرب ومكتبه التنفيذي والاجتماع الاستثنائي حول فيروس كورونا (كوفيد19) التي عقدت في القاهرة مؤخراً.

وقف مشاركات موظفي الحكومة بالمهمات الرسمية خارج المملكة

صدر عن صاحب السمو الملكي الأمير سلمان بن حمد آل خليفة، ولي العهد النائب الأول لرئيس مجلس الوزراء، قراراً بوقف مشاركات جميع موظفي الجهات الحكومية بجميع مستوياتهم الوظيفية خارج المملكة، للمهمات الرسمية أو التدريبية أياً كان نوعها أو الغرض منها لكافة الدول وذلك لمدة أسبوعين من تاريخه.

وزير العدل ورئيس الأوقاف الجعفرية يستعرضان الإجراءات الوقائية من «كورونا»

استقبل وزير العدل والشؤون الإسلامية والأوقاف، الشيخ خالد بن علي آل خليفة، الاثنين، رئيس مجلس إدارة الأوقاف الجعفرية يوسف بن صالح الصالح.

وجرى خلال اللقاء استعراض الإجراءات الوقائية التي اتخذتها إدارة الأوقاف الجعفرية ضمن الإجراءات الاحترازية المتخذة لمكافحة فيروس «الكورونا» ومنع انتشاره.

كما تناول اللقاء استعراض عدد من الموضوعات ذات العلاقة بالشؤون الوقفية، وما تقوم به الأوقاف الجعفرية في سبيل خدمة دور العبادة، ورعاية الوقف وتنميته.

غلق مقهى ارتاده اثنان من العائدين من دول موبوءة بـ«كورونا»

أعلنت وزارة الصحة غلق أحد المقاهي في منطقة سند كإجراء احترازي بعد أن تبين أنه تم ارتياد المقهى من قبل اثنين من العائدين من إحدى الدول المنتشر بها فيروس كورونا (كوفيد 19) ومخالفتهما لتعليمات الحجر المنزلي الإلزامية بالبقاء في غرفة منفصلة لمدة 14 يوماً من تاريخ عودتهما، وتم مباشرة اتخاذ الإجراءات الخاصة بتعقيم المقهى وإجراء الفحوص المختبرية لكافة المخالطين للتأكد من خلوهم من الفيروس، كما تم اتخاذ الإجراءات القانونية اللازمة بحق المخالفين لقانون الصحة العامة رقم (34) لعام 2018. واستناداً إلى القانون رقم (34) لسنة 2018 بإصدار قانون الصحة العامة والقرارات الصادرة تنفيذاً له، يعاقب بالحبس مدة لا تقل عن ثلاثة أشهر وبغرامة لا تقل عن ألف دينار ولا تجاوز عشرة آلاف دينار أو بإحدى هاتين العقوبتين، كل من أخفى عن قصد شخصاً مصاباً بمرض سار أو عرّض الآخرين للعدوى، أو تسبب عن قصد بنقل العدوى للغير، أو امتنع عن تنفيذ أيّ إجراء لمنع انتشار المرض.

وتجدد وزارة الصحة دعوتها للمواطنين والمقيمين بضرورة اتباع التعليمات والإرشادات الصادرة من الجهات المعنية لاحتواء ومنع انتشار فيروس كورونا (كوفيد 19) والحفاظ على سلامة الجميع.

إصابة طبيبة متدربة في «السلمانية» بـ«كورونا»

«الصحة» تغلق إحدى الوحدات العلاجية بالمستشفى

أعلنت وزارة الصحة عن غلق إحدى الوحدات العلاجية في مستشفى السلمانية الطبي كإجراء احترازي بعد أن أظهرت نتائج الفحص المختبرية لطبيبة متدربة كانت مخالطة لإحدى الحالات القائمة وهي والدتها القادمة من الخارج، بإصابتها بفيروس كورونا (كوفيد 19).

وبينت الوزارة بأنه تم تعقيم الوحدة وتطهيرها بالكامل، والانتهاء من جميع الترتيبات لاستئناف عمل الوحدة يوم غد، بفرق طبية أخرى، مؤكدة على أن صحة وسلامة المرضى والكوادر الطبية أولوية قصوى لضمان الحفاظ على صحة وسلامة الجميع. وتؤكد وزارة الصحة أنها قامت بنقل الطبيبة المتدربة إلى مركز العزل والعلاج، لتلقيها العلاج والرعاية اللازمة تحت إشراف الطاقم الطبي المتخصص في أحد المراكز الخاصة بالعزل والعلاج، والتي تتم وفق أفضل المعايير الدولية بحسب ما أوصت به منظمة الصحة العالمية.

وأفادت الوزارة بأنها قامت باتخاذ كافة الإجراءات الاحترازية والتدابير الوقائية بفحص جميع المخالطين للطبيبة المتدربة، وفحص كافة الأطباء والممرضين المخالطين لها في الوحدة العلاجية، حيث أظهرت النتائج سلامتهم وخلوهم من فيروس كورونا (كوفيد 19)، وباشرت الوزارة بتطبيق كافة الإجراءات والتدابير الوقائية على جميع المخالطين بالبقاء في الحجر المنزلي كإجراء احترازي وإعطائهم إجازة مدفوعة الأجر لمدة 14 يوماً.

«الصحة»: 8 حالات تعافي جديدة من «كورونا» ترفع الإجمالي لـ 22

عدد الفحوصات	
7830	
النتائج السليمة	الحالات القائمة
7743	87
وضع الحالات القائمة	
مستقرة	تحت العناية
86	1
القادمين من الخارج	المخالطين للقادمين من الخارج	الحالات المحلية
82	5	0
المتعافين	
22	

أعلنت وزارة الصحة، عن تعافي 8 حالات إضافية من فيروس كورونا (كوفيد 19) لمواطنين اثنين بحرينيين و6 مواطنات بحرينيات، وإخراجهم من مركز العزل والعلاج، ليصل بذلك العدد الإجمالي للحالات المتعافية 22 حالة حتى الآن في المملكة.

يأتي ذلك، بعد تلقيهم العلاج والرعاية اللازمة تحت إشراف الطاقم الطبي المتخصص في أحد المراكز الخاصة بالعزل والعلاج، وفق أفضل المعايير الدولية بحسب ما أوصت به منظمة الصحة العالمية.

فيما كشفت إحصائيات الموقع الإلكتروني بوزارة الصحة اكتشاف 24 حالة جديدة في البحرين، مشيرة إلى أن إجمالي الحالات وصل إلى 95 حالة.

وأوضحت الوزارة أنه تقرر إخراج الحالات بعد إجراء الفحوصات المختبرية والتأكد من خلوهم من الفيروس، مؤكدة أنها ستواصل متابعة الحالات المتعافية طبيا بحسب الإجراءات المتخذة بهذا الخصوص، بما يحفظ صحة وسلامة الجميع.

وجددت الوزارة دعوتها للمواطنين والمقيمين القادمين من إيطاليا وكوريا الجنوبية ومصر ولبنان خلال الأسبوعيين الماضيين الاتصال على الرقم 444، أو التسجيل الإلكتروني عبر الرابط 444/www.moh.gov.bh لجدولة موعد الفحص.

«الصحة»: إيقاف طبيب أسنان بعيادة خاصة وإحالته للنيابة

أعلنت وزارة الصحة عن إيقاف طبيب يعمل بإحدى عيادات الأسنان الخاصة بمنطقة السيف وتمت إحالته للنيابة العامة، موضحة أن الطبيب كان يخضع للحجر المنزلي بعد عودته من إحدى الدول المتفشي فيها فيروس كورونا (كوفيد 19).

وأكدت أنه لم يلتزم بالإرشادات والتعليمات اللازمة المتمثلة بضرورة البقاء في غرفة منفصلة لمدة 14 يوماً، وتجنب الاختلاط بالآخرين لتجنب نشرهم للفيروس لعائلاتهم وللمجتمع في حال إصابتهم به.

وبينت بأنها اتخذت كافة الإجراءات الاحترازية والتدابير الوقائية اللازمة، حيث قامت بغلق عيادة الأسنان الواقعة في منطقة السيف احترازيا، كما تم فحص جميع المخالطين للتأكد من سلامتهم وخلوهم من فيروس كورونا (كوفيد19).

وأفادت الوزارة أن الطبيب قام بمخالفة قانون الصحة العامة رقم (34) لعام 2018. واستناداً إلى القرار رقم (20) لسنة 2020 بتحديد الأمراض السارية، والقرار رقم (13) بشأن الوقاية والعزل والعلاج، تطبق القوانين على من يخالف الأنظمة.

واستناداً إلى القرار رقم (121) يتم تطبيق المادة بالحبس والعقوبة لمدة لا تقل عن 3 أشهر وبغرامة لا تقل عن 1000 دينار، لكل من أخفى عن قصد شخصاً مصاباً بمرض سار أو عرض الآخرين للعدوى، أو تسبب بنقل العدوى للغير أو منع تنفيذ إجراء لمنع انتشار المرض.

ونوهت بأنه تم كذلك إحالة موضوع الطبيب المخالف إلى الهيئة الوطنية لمزاولة المهن والخدمات الصحية «نهرا» للجان التأديبية لمخالفته أخلاقيات مزاولة المهنة.

كما دعت وزارة الصحة جميع المواطنين والمقيمين بضرورة الالتزام بالإرشادات الصحية التي وضعت لمنع انتقال وانتشار الفيروس، ومنها العزل لمنزلي للأشخاص القادمين من المناطق المتفشي فيها الفيروس لمدة 14 يوماً، بحسب توصية الجهات الصحية، مؤكدة على أنها ستقوم بمحاسبة من يخالف ما جاء في قانون الصحة العامة والإخلال بالأمن الصحي، بالعقوبات التي ذكرت.

خبير صحة عالمي: البحرين تفوقت على العديد من الدول في احتواء «كورونا»

أكد خبير واستشاري الصحة العامة جون أشتون، جهود وإجراءات البحرين في التعامل مع فيروس كورونا (كوفيد 19)، والعمل على احتوائه ومنع انتشاره من خلال اتخاذها لكافة التدابير الوقائية.

وأوضح، أن البحرين، قامت بالاستعداد مبكراً وطبقت الإجراءات اللازمة المتوائمة مع المعايير الدولية وتوصيات منظمة الصحة العالمية، مثنياً على الإجراءات التي اتخذتها المملكة مقارنة بالدول الأخرى.

من جانبه، أكد رئيس المجلس الأعلى للصحة ورئيس الفريق الوطني للتصدي لفيروس كورونا (كوفيد 19) الفريق طبيب الشيخ محمد بن عبدالله آل خليفة، أثناء استقباله أشتون بمناسبة زيارته إلى البحرين، أن المملكة بتوجيهات من حضرة صاحب الجلالة الملك حمد بن عيسى آل خليفة عاهل البلاد المفدى، ومتابعة دؤوبة من صاحب السمو الملكي الأمير سلمان بن حمد آل خليفة ولي العهد نائب القائد الأعلى النائب الأول لرئيس مجلس الوزراء، تواصل كافة الجهود الرامية للتصدي للفيروس لضمان سلامة وصحة المواطنين والمقيمين.

ونوه بالمبادرات والإجراءات العديدة التي قامت بها المملكة، ومن أهمها إنشاء غرفة عمليات لمتابعة مستجدات التعامل مع الفيروس، والعمل على رفع الطاقة الاستيعابية للفحص والحجر والعزل والعلاج. وأوضح رئيس المجلس الأعلى للصحة أن البحرين تواصل جهودها الوطنية المخلصة في التصدي للفيروس، بمشاركة الفرق والكوادر الطبية المتخصصة، حيث قام الفريق الوطني بالتنسيق المباشر مع كافة الجهات الرسمية المختصة بوقف الرحلات من وإلى المناطق التي انتشر بها الفيروس ووضع خطة للتعامل مع الحالات القادمة من المطار، ووضع خطط للمنافذ البرية والبحرية وتخصيص فريق لمتابعة ورصد المستلزمات والمعدات.

وقدم الشيخ محمد بن عبدالله آل خليفة شرحاً عن آخر المستجدات بشأن الفيروس وما يتم تنفيذه من إجراءات احترازية ووقائية بهذا الشأن، وأهمها تخصيص مستشفى ميداني للقادمين من الخارج بناء على التوجيهات والمتابعة السديدة من صاحب السمو الملكي ولي العهد نائب القائد الأعلى النائب الأول لرئيس مجلس الوزراء، في إطار السعي إلى تسخير كافة الطاقات والإمكانيات الهادفة إلى استمرار التصدي للفيروس وضمان سلامة وصحة كافة المواطنين والمقيمين في المملكة.

وبحث الشيخ محمد بن عبدالله آل خليفة مع الخبير الزائر تقييم التدابير الاحترازية التي اتخذتها المملكة في المنافذ وأماكن الفحص والحجر والعزل والعلاج.

رئيس الشارقة للإعلام: لابد من الشفافية في التعامل مع «كورونا»

موزة فريد

أكد رئيس مجلس الشارقة للإعلام الشيخ سلطان بن أحمد القاسمي على اهمية المصداقية والشفافية في ظل الظروف الصحية التي تمر بها المنطقة من انتشار لفيروس كورونا (كوفيد 19) وذلك للحفاظ على صحة المجتمعات عند نقل الأخبار في الإعلام ولأن تكون من مصادر موثوقة رسمية.

وقال القاسمي في تصريح خاص لـ «الوطن» إن المخاطرة بإعطاء أخبار زائفة يمكن بكشفها أن تكون لها ردة فعل سلبية، مبيناً أن المصداقية والشفافية تعتبران من أساسيات الاتصال الحكومي حتى وإن اضطرت المؤسسة أن تتحدث عن نفسها بشكل سلبي.

وأشار القاسمي إلى وجود قوانين في إمارة الشارقة تجرم من يقوم بإطلاق الإشاعات، منوها إلى أهمية كسب المؤثرين في وسائل التواصل الاجتماعي للتمكن من الوصول لكافة الشرائح الناس.

وعن آلية التعامل مع موضوع فيروس كورونا (كوفيد 19)، أوضح القاسمي أنه يتم استقبال الخبر من وزارة الصحة كونها هي المعني بهذا الحدث أو من هيئة الأزمات والكوارث كونهم من يقم بمتابعه هذا الأمر مع وزارة الصحة، ويتم العمل على أن نكون من أوائل من يقوم بنقل الخبر للجمهور بعدة وسائل مختلفة لتغطية كافة شرائح المجتمع لأن تكون التنبيهات واضحة وبشكل مباشر».

وذكر بوجود تجربة فريدة في إمارة الشارقة من خلال منتدى الاتصال الحكومي واحدى التوصيات التي خرجت منه كانت إنشاء شبكة اتصال حكومي وهي شبكة مرتبطة بكل المؤسسات الموجودة في إمارة الشارقة، ففي حال وصول أي معلومة من الخارج يتم نشره عن طريق هذه الشبكة الى الجهات لاتخاذ الإجراءات اللازم وتوحيد المطلوب في حال الأزمات.

وزاد بالقول «نحن نرى المتحدث الرسمي من أهم الأشخاص الموجودين في الجهات الحكومية، ولكن اليوم نحن نقول إن المتحدث الرسمي أو الاتصال الحكومي لا يقتصر على المتحدث الرسمي بل هي ثقافة عامة يجب أن تعم على جميع الموظفين في المؤسسات الحكومية بحيث أن يكون كل موظف مسؤول عن سمعة الحكومة والأخبار التي تخرج منها فهو ممثل لوظيفته وحكومته ومؤسسته لذا يجب أن يكون ملماً بمفاهيم الاتصال الحكومي وذو علم بالتكنولوجيا والوسائل المتاحة».

«العمل»: تمديد تعليق الدراسة يشمل المراكز والدور والمعاهد

بناء على توجيهات اللجنة التنسيقية برئاسة صاحب السمو الملكي الأمير سلمان بن حمد آل خليفة ولي العهد نائب القائد الأعلى النائب الأول لرئيس مجلس الوزراء بتمديد فترة تعليق الدراسة في المدارس الحكومية والخاصة ومؤسسات التعليم العالي الحكومية والخاصة ورياض الأطفال لمدة أسبوعين إضافيين حتى التاسع والعشرين من مارس القادم 2020، تنوه وزارة العمل والتنمية الاجتماعية أن هذا التوجيه يشمل كل من المراكز والدور التأهيلية الحكومية التابعة لوزارة العمل والتنمية الاجتماعية، ودور الحضانات والمراكز الأهلية والخاصة للأشخاص ذوي الإعاقة المرخصة من قبل وزارة العمل والتنمية الاجتماعية، ومراكز ومعاهد التدريب الخاصة المرخصة من قبل وزارة العمل والتنمية الاجتماعية للمتدربين من الباحثين عن عمل أو العاملين في القطاع الخاص، وذلك كإجراء احترازي للاطمئنان على سلامة الطلبة في ضوء الاحتياطات التي اتخذتها الدولة لاحتواء ومنع انتشار فيروس كورونا (كوفيد 19).

«الجعفرية» تبحث مع الدمستاني مستجدات جهود إعاشة البحرينيين في الخارج

اجتمع الفريق المكلف في إدارة الأوقاف الجعفرية بمتابعة التوجيهات الملكية السامية بخصوص إعاشة المواطنين المتواجدين في الخارج مع النائب أحمد الدمستاني بمعية عدد من المواطنين وذلك في إطار التواصل المستمر مع مختلف الجهات بشأن تسهيل تقديم الدعم للمواطنين البحرينيين المتواجدين في الخارج، على إثر موضوع فيروس كورونا (كوفيد 19) لحين عودتهم إلى أرض الوطن تنفيذاً للتوجيهات الملكية السامية.

وثمن النائب الدمستاني وأعضاء الوفد التوجيهات الملكية السامية لصاحب الجلالة الملك حمد بن عيسى آل خليفة عاهل البلاد المفدى بتكليف إدارة الأوقاف الجعفرية بمتابعة وتنسيق هذا الأمر، فيما قدم رئيس الفريق محمود التوبلاني وبحضور عضوي مجلس الأوقاف هاني نصيف وعبدالجليل البحارنة عرضاً موجزاً عما اتخذته إدارة الأوقاف الجعفرية من خطوات منذ صدور التوجيهات السامية، ومنها الاجتماع العاجل الذي عقده مجلس الأوقاف الجعفرية واجتماع الفريق المعني بالمتابعة والاجتماع مع أصحاب الحملات ومتعهدي السفر، وكذلك التواصل المستمر مع كافة الجهات الرسمية ذات العلاقة.

من جانبه، قدّم النائب الدمستاني وأعضاء الفريق عدداً من الاستفسارات والمقترحات، مؤكدين على أهمية نهج التواصل المستمر مع الجميع لحين عودة المواطنين في الخارج إلى أرض الوطن في أقرب وقت، وثمن الجميع الخطوات الكبيرة التي تقوم بها الجهات الحكومية -كل في إطار اختصاصه لتقديم كافة أوجه الدعم والمساندة للمواطنين.

«هيئة السياحة»: إلغاء الفترة الثانية من «مهرجان الطعام»

أعلنت هيئة البحرين للسياحة والمعارض عن توقف الفترة الثانية من مهرجان البحرين للطعام والذي كان من المقرر اقامته من 12 مارس وحتى 23 مارس الجاري، في إطار الإجراءات الاحترازية المتخذة من قبل الجهات المعنية بالحكومة والمتوافقة مع التدابير الوقائية حسب المعايير الدولية لاحتواء فيروس كورونا (كوفيد 19) ومنع انتشاره، وهو ما جعل من مملكة البحرين موضع إشادة وتقدير من قبل منظمة الصحة العالمية في طريقة تعاملها ومكافحة انتشار الفيروس.

وتقدمت الهيئة في بيان بجزيل الشكر والامتنان لكل من أسهم في إنجاح الفترة الاولى من المهرجان من مشاركين وحضور ومنظمين، متمنين للجميع الصحة والسلامة.

صالح بن هندي يستقبل الشهابي ويتسلّم «مما رأيت»

استقبل مستشار جلالة الملك لشؤون الشباب والرياضة صالح بن عيسى بن هندي المناعي الدكتور فهد إبراهيم الشهابي رئيس جمعية العلاقات العامة والذي أهداه نسخة من كتابه «مما رأيت».

وخلال اللقاء، أشاد صالح بن عيسى بن هندي بجهود الشهابي في إعداد وتأليف هذا الكتاب الذي يشكل إضافة نوعية للمكتبة الوطنية وقيمة معرفية وثقافية، مشيداً بما يتضمنه الكتاب من معلومات قيمة توثق الجوانب التاريخية والحضارية لمجموعة من الدول التي زارها المؤلف.

من جانبه، تقدم الشهابي بخالص الشكر والتقدير لمستشار جلالة الملك لشؤون الشباب والرياضة، مشيداً بما يحظى به الكتاب والمبدعون البحرينيون من دعم وتشجيع من مختلف القيادات في المملكة.

القبيسي: أرصفة ملونة لتحديد مواقع الجهات الخدمية

» فاطمة يتيم

تقدم عضو المجلس البلدي للمنطقة الشمالية عبدالله القبيسي، بمقترح تحديد أماكن الجهات الخدمية بأرصفة ملونة بلون خاص لكل منها، حيث ناقش المجلس في اجتماعه الاثنين الموضوع، وخرج برفع توصية إلى وزير الأشغال وشؤون البلديات والتخطيط العمراني عصام خلف، بالعمل بالمقترح في البحرين.

وأكد القبيسي، أن من أهم أهداف المقترح، تسهيل الحصول على الجهات الخدمية للعامة، والمساهمة في تجميل المملكة بألوان زاهية تريح العين لمرتادي هذه الجهات، كما أنه يعرف السواح والمقيمين وزوار المملكة بمناطق الخدمات العامة ويشجع على تكوين مناظر جذابة للسياحة.

وتتلخص أهم مبررات المقترح في حاجة المواطنين لمعرفة الجهات الخدمية وسهولة الوصول إليها، وعدم وجود إشارات واضحة في بعض المناطق تدل على الأماكن الخدمية، وكذلك الحاجة لتجميل أماكن الجهات الخدمية بالصورة المشرفة.

المناعي: مركز لمرضى «السكلر» بـ«الشمالية»

» فاطمة يتيم

شهد اجتماع المجلس البلدي للمنطقة الشمالية، مناقشات حول مقترح مقدم من العضو أحمد المناعي، بخصوص إنشاء مركز لمرضى فقر الدم المنجلي «السكلر» في المحافظة.

وأوضح المناعي أن من مبررات المقترح عدم توفر مركز مختص لمرضى السكلر في المنطقة الشمالية، وازدياد عدد المرضى بشكل عام في المملكة، ناهيك عن قلة عدد الأسرّة في طوارئ السلمانية قياساً بأعداد المصابين بالمرض.

وكشف المناعي عن عدد الوفيات بسبب المرض خلال الـ5 سنوات الماضية، حيث بلغ عددهم حوالي 67 شخصاً حتى نهاية العام 2017، موضحاً أن السكلر يعتبر أحد الأمراض الوراثية التي تصيب خلايا الدم الحمراء، فيتغير شكلها من كروي دائري إلى شكل قمري هلالي.

وأوصت لجنة الخدمات والمرافق العامة في المجلس، بالموافق بالإجماع، على رفع توصية إلى وزير الأشغال وشؤون البلديات والتخطيط العمراني المهندس عصام خلف، لإنشاء المركز المذكور.

محافظ الجنوبية يؤكد على مد جسور التواصل مع المؤسسات والجمعيات الأهلية

استقبل سمو الشيخ خليفة بن علي بن خليفة آل خليفة محافظ الجنوبية، أحمد العكبري رئيس مجلس إدارة نادي مدينة عيسى الثقافي والرياضي وعدنان المالكي رئيس الشؤون المالية بالنادي، وذلك بحضور عدد من المسؤولين في المحافظة، حيث أكد على مد جسور التواصل مع المؤسسات والجمعيات الأهلية.

وفي بداية اللقاء، أكد سمو المحافظ ، أهمية تفعيل دور الشراكة المجتمعية مع مختلف القطاعات الأهلية في المحافظة بما فيها نادي مدينة عيسى الثقافي والرياضي، وذلك ضمن حرص واهتمام سموه بمتابعة برامج وأنشطة النادي، موضحاً أن المحافظة حريصة على مد جسور التواصل مع العديد من المؤسسات والجمعيات الأهلية، عبر إقامة مختلف الفعاليات والمبادرات الهادفة لكافة فئات المجتمع.

وأشاد سموه بالدور البارز الذي يضطلع به نادي مدينة عيسى الثقافي والرياضي في طرح البرامج المنوعة والمبادرات المميزة لرعاية الموهوبين وأنشطتهم الثقافية القيمة.

من جهته، عبر رئيس مجلس إدارة نادي مدينة عيسى الثقافي والرياضي عن تقديره لجهود سمو محافظ المحافظة الجنوبية في تعزيز الشراكة والتعاون مع النادي ودعم النشاط المجتمعي والثقافي، مثمناً دور المحافظة في احتضان المبادرات المجتمعية التي تعزز من المشاركة الأهلية والثقافية.

زيادة مأموري الضبط القضائي بـ«الشمالية» لتطبيق قانون النظافة

» فاطمة يتيم

أوصت اللجنة المالية والقانونية في المجلس البلدي للمنطقة الشمالية، خلال اجتماع المجلس، الإثنين، بأن يصر المجلس على زيادة عدد مأموري الضبط القضائي بالبلدية، لتنفيذ أحكام قانوني النظافة والبلديات، وكل ما للبلدية من تخويل في بقية القوانين، مثل تنظيم المباني، وإشغال الطرق، والصحة العامة وغيرها، حيث كان رأي اللجنة العامة بأنه تم الاتفاق على إدراج الموضوع في اجتماع المجلس كـ«قرار» لزيادة مأموري الضبط القضائي.

واطلعت اللجنة المالية والقانونية على ما تم نشره بالجريدة الرسمية في العدد 3459 الصادر بتاريخ 20 فبراير بخصوص قرارات تخويل بعض موظفي البلديات الأربع بصفة مأموري الضبط القضائي لتطبيق أحكام قانون النظافة العامة.

وأبدت اللجنة ملاحظاتها حول مسألة الفارق العددي بين قائمة بلدية المنطقة الشمالية عن بقية البلديات، حيث اتضح أن بلدية المنطقة الشمالية تحوي 10 مأمورين فقط للضبط القضائي، موزعين بين تنفيذ أحكام قانون البلديات وقانون النظافة، والأسماء الواردة في ضبطية تنفيذ أحكام قانون البلديات هي نفس الضبطية لتنفيذ أحكام قانون النظافة، في حين تضم بلدية المنطقة الجنوبية 42 مأموراً، بينما تحوي أمانة العاصمة على 34 مأموراً، بالإضافة إلى 48 مأموراً ببلدية المحرق.

وأحال وزير الأشغال وشؤون البلديات والتخطيط العمراني المهندس عصام خلف، 5 مقترحات رفعها المجلس البلدي سابقاً، إلى الجهات المختصة لإبداء مرئياتها واتخاذ الإجراءات اللازمة حيالها، منها تغيير تصنيف 3 عقارات في المناطق بني جمرة، مدينة حمد، وعالي، وكذلك مقترح إنشاء مضمار للمشي على امتداد شارع الشيخ حمد من دوار 4 إلى دوار 7 بمنطقة مدينة حمد تمت إحالته إلى الوكالة المساعدة للخدمات البلدية المشتركة، بالإضافة إلى مقترح تخصيص أرض لإنشاء مجمع لسوق مركزي في مدينة سلمان تمت إحالته إلى وزارة الإسكان.

الدرازي: تخصيص عقار لمسجد بمجمع 1020 في اللوزي

» فاطمة يتيم

طرحت عضو المجلس البلدي للمنطقة الشمالية ممثل الدائرة الثانية عشرة زينب الدرازي، خلال اجتماع المجلس الإثنين، موضوع تخصيص عقار لمسجد تابع للأوقاف السنية بمجمع 1020 في منطقة اللوزي الجديدة.

وناقشت لجنة الخدمات والمرافق العامة الطلب، حيث وافقت بالإجماع على رفع توصية ببناء مسجد على الأرض المخصصة لمسجد ضمن الأوقاف السنية.

وقالت الدرازي، إن فكرة المقترح هي طلب تخصيص أرض بمنطقة اللوزي الجديدة بمجمع 1020 على طريق 2039 والمخصصة في المخطط العام للمنطقة لإنشاء مسجد مساحته 2500 متر مربع في الموقع الموجود به كبينة مسجد مؤقتة تابعة للأوقاف السنية، حيث إن من أهداف المقترح تعديل وضعية وجود كبينة الصلاة.

وأكدت، أن من مبررات المقترح، الكثافة السكانية بالمنطقة، حيث إن وزارة الإسكان في طور بناء 130 وحدة سكنية بالمنطقة، فهي منطقة جديدة وخالية من الخدمات، وبناء على طلب من المواطنين تقدمت بهذا المقترح لأن الكبينة المؤقتة الموجودة يستخدمها الأهالي منذ سنة».

وأوضحت أن ملكية الأرض تعود لوزارة الإسكان، وبالتالي يجب الارتقاء بمستوى المشاريع الخدمية وتحقيق أهداف التنمية المستدامة في البحرين، ناهيك عن أن بناء المساجد يساهم في تعزيز القيم الإسلامية وتقوية الروابط الإنسانية في المجتمع.

المناعي: أرض بديلة لمسجد بدوار 22 في مدينة حمد

» فاطمة يتيم

طرح عضو المجلس البلدي للمنطقة الشمالية ممثل الدائرة الحادية عشرة أحمد المناعي، خلال اجتماع المجلس الإثنين، موضوع تخصيص أرض بديلة لمسجد بدوار 22 على طريق 1650 بمجمع 1216 في مدينة حمد.

وناقشت لجنة الخدمات والمرافق العامة الموضوع، حيث تبين أن من مبررات المقترح وجود خدمات الصرف الصحي في الموقع الحالي مع صعوبة إزالتها، وبالتالي عدم أهلية الموقع الحالي بسبب وجود شبكة صرف صحي.

ودعا المناعي إلى توفير أرض بديلة مناسبة وقريبة من الموقع الحالي، بحيث تكون خالية من خدمات الصرف الصحي، لأن الهدف من إنشاء المسجد في تلك المنطقة هو قربه من مساكن المواطنين. وأوصت اللجنة بتخصيص أرض بديلة عن الأرض متراً مربعاً، وعرض الموضوع على اللجنة العامة للاستئناس برأيهم

رئيسة النواب: البحرين لم تتباطأ في إجراءات إعادة المواطنين من إيران

أكدت رئيسة مجلس النواب البحريني فوزية بنت عبدالله زينل، أن المملكة بتوجيهات من الملك حمد بن عيسى آل خليفة، تولي اهتماماً كبيراً بفيروس كورونا (كوفيد 19).

وقالت لوكالة «سبوتنيك»، إن المملكة اتخذت العديد من الإجراءات التي تستهدف سلامة وصحة المواطنين والمقيمين، كما اتخذت خطوات استباقية وإجراءات احترازية وقائية عالية المستوى لمكافحة الفيروس، بما يتواءم مع المعايير الدولية، وهو الأمر الذي نال إشادة وتقدير منظمة الصحة العالمية.

وأشارت إلى المتابعة الحثيثة والمستمرة من ولي العهد وإشرافه على أعمال الفريق الوطني لمكافحة الفيروس، وهو الفريق الذي يقوم بجهود كبيرة في التصدي للفيروس، لاسيما وأنه يضم في عضويته العديد من الوزارات والأجهزة الحكومية ذات الصلة.

ونوهت زينل إلى أنه «منذ اللحظات الأولى لبداية ظهور فيروس كورونا (كوفيد 19) تحركت البحرين بمختلف أجهزتها ومؤسساتها للتعامل مع الأزمة وفق رؤية شاملة متكاملة من خلال حزمة من الإجراءات التي تتناسب مع الموقف».

ولفتت رئيسة مجلس النواب البحريني إلى أن «التركيز انصب على التعامل مع الحالات المرضية واتخاذ كل التدابير للسيطرة على دخول الفيروس إلى المملكة، والوضع الصحي العام بالبحرين مستقر بحمد الله، والجهود مستمرة في منع انتشار الفيروس».

ونفت رئيسة مجلس النواب بمملكة البحرين المزاعم الخاصة بأن البحرين متباطئة في إجراءات استعادة العالقين في إيران، مؤكدة أن المملكة منذ بداية ظهور فيروس كورونا المستجد دعت عبر وزارة الخارجية جميع مواطنيها الموجودين في إيران إلى تسجيل بياناتهم حتى يتسنى لها حصرهم ومن ثم اتخاذ الإجراءات الاحترازية والوقائية لضمان سلامة عودتهم، كما أن وزارة الصحة وبالتعاون مع الجهات المختصة أعلنت عن تنفيذ خطة لإجلاء للمواطنين البحرينيين في إيران بما يضمن وصولهم بأمان وفق إجراءات احترازية محكمة من أجل سلامتهم، علماً بأنه سيتم نقل أول دفعة منهم إلى البحرين يوم الثلاثاء المقبل.

وأكدت أن مجلس النواب، وفي سياق مسؤوليته الوطنية، على تواصل وتعاون مستمر مع الحكومة التي تعاملت مع الوضع بكل مسؤولية وشفافية، وتم عقد لقاءات مشتركة لإطلاع المجلس النيابي على مستجدات الوضع، كما عقد المجلس اجتماعات مع وزارة الصحة ووزارة الخارجية وعدد من المواطنين وأهالي البحرينيين المتواجدين في الخارج، لتسريع عودة ذويهم ومتابعة أوضاعهم وتقديم كافة التسهيلات لهم، والتجهيزات الشاملة والمتكاملة لضمان صحة وسلامة المواطنين العائدين، والقيام برفع الطاقة الاستيعابية للعلاج، وتوفير أقصى درجات الراحة، وتطبيق أعلى معايير الجودة والرعاية الصحية.

وقالت إن البحرين حريصة على أمن وسلامة مواطنيها في الداخل والخارج، منوهة إلى التوجيهات الملكية بتكليف إدارة الأوقاف الجعفرية والمؤسسة الخيرية الملكية بمتابعة مصاريف المواطنين البحرينيين المتواجدين في الخارج على إثر موضوع فيروس كورونا (كوفيد 19) لحين عودتهم إلى أرض الوطن بالتنسيق مع جميع الجهات الرسمية، مشيرة إلى أن المملكة سوف تتكفل بذلك من خلال تخصيص ميزانية تضاف لميزانية الإدارة.

وأتمت زينل أن البحرين «ستبقى بحفظ الله ثم بفضل جهود الجميع أرضاً للمحبة والخير، وستظل دائماً نموذجاً للدولة التي تعلي من شأن المواطنة دون تفريق أو تمييز بين أبنائها، ولن تثنيها أية مزاعم أو أكاذيب عن مواصلة العمل من أجل حاضر ومستقبل أفضل لجميع أبناء شعبها الذين تقوم على سواعدهم مسيرة نهضتها وازدهارها».

«تشريعية الشورى» تبحث مع «العدل» اقتراحاً لتضمين الصلح والتصالح

قالت رئيس لجنة الشؤون التشريعية والقانونية بمجلس الشورى دلال جاسم الزايد، إن اللجنة عقدت اجتماعاً أمس (الأحد) مع المستشار وائل بوعلاي وكيل وزارة العدل والشؤون الإسلامية والأوقاف لشؤون العدل، بحضور عدد من مسؤولي الوزارة، وذلك لبحث ومناقشة اقتراح بقانون بتعديل بعض أحكام قانون الإجراءات الجنائية الصادر بالمرسوم بقانون رقم (46) لسنة 2002 والمقدم من أصحاب السعادة الأعضاء: خميس حمد الرميحي، دلال جاسم الزايد، عادل عبدالرحمن المعاودة، الدكتور محمد علي الخزاعي، رضا إبراهيم منفردي، والذي يهدف إلى تضمين الصلح والتصالح في قانون الإجراءات الجنائية.

وأوضحت الزايد أن اللجنة استعرضت مع ممثلي وزارة العدل أهداف الاقتراح المذكور، والتعديل الوارد فيه، مشيرة إلى أنّ أعضاء اللجنة وجهوا عدداً من الملاحظات والاستفسارات بشأن الاقتراح، فيما استمعوا إلى إيضاحات ومرئيات ممثلي الوزارة حول الاقتراح المذكور، مبينة أن اللجنة قررت الاستمرار في دراسة الاقتراح بقانون في اجتماعاتها المقبلة.

من جانب آخر، أكدت لجنة الشؤون التشريعية والقانونية السلامة الدستورية والقانونية لمشروع قانون بتعديل بعض أحكام قانون مصرف البحرين المركزي والمؤسسات المالية الصادر بالقانون رقم (64) لسنة 2006، المرافق للمرسوم رقم (92) لسنة 2019، ومشروع قانون بالتصديق على البروتوكول المعدل لاتفاقية حكومة مملكة البحرين وحكومة جمهورية باكستان الإسلامية بشأن تجنب الازدواج الضريبي.

وقررت اللجنة رفع رأييها بشأن المشروعين المذكورين إلى اللجنة المختصة بدراستهما.

كما ناقشت اللجنة مشروع قانون بإصدار القانون البحري، المرافق للمرسوم رقم (29) لسنة 2018، وذلك تمهيداً لتقديم رأيها القانوني بشأنه إلى اللجنة المعنية بالنظر فيه.

«خارجية النواب» تشيد بالجهود الوطنية لتذليل الصعوبات وإعادة العالقين في الخارج

أكد رئيس لجنة الشؤون الخارجية والدفاع والأمن الوطني بمجلس النواب النائب محمد إبراهيم السيسي البوعينين، أن اللجنة اجتمعت الاثنين مع ممثلي وزارة الداخلية لمناقشة للاستماع لآرائهم وتصوراتهم إزاء عدد من الموضوعات والاقتراحات.

وذكر النائب البوعينين أن اللجنة استهلت اجتماعها بالإشادة والتقدير الرفيع للحرص الذي أولاه جلالة الملك المفدى، للاهتمام بكافة المستجدات المتعلقة بفيروس كورونا ورعاية المواطنين في الداخل والخارج، والمتابعة المستمرة من قبل سمو ولي العهد وإشرافه على أعمال الفريق الوطني لمكافحة الفيروس، وللمساعي الحثيثة من جانب رئيسة مجلس النواب في التواصل مع الجهات المعنية لضمان سلامة المواطنين، إلى جانب دور وزارتي الداخلية والخارجية، وعملهما الدؤوب من أجل تذليل الصعوبات التي تواجه المواطنين العالقين في الخارج، والحرص على إعادتهم لوطنهم بأفضل السبل.

وعلى صعيد آخر، أشار إلى أن اللجنة هنأت وزير الداخلية الفريق أول ركن الشيخ راشد بن عبدالله آل خليفة ومنتسبي الإدارة العامة للمرور بمناسبة فعاليات أسبوع المرور، مؤكداً أن هذه المناسبة تمثل محطة لاستذكار الجهود الوطنية التي بذلت في مجال تنظيم المرور، والتي أدت لحفظ الأرواح والممتلكات بفضل المنظومة المتطورة التي تتبعها مملكة البحرين، مما أدى لانخفاض في الحوادث المرورية قياساً بالعام الماضي بنسبة 14٪، وانخفاض المخالفات بنسبة 22٪ وتحقيق انسيابية أفضل للحركة المرورية.

وأكد أن لجنة الشؤون الخارجية بمجلس النواب حرصت على دعم التطوير في المنظومة المرورية عبر سن القوانين وتطوير التشريعات، لافتاً على اهتمام المجلس بمواصلة تلك الجهود، وتعزيز الشراكة والتعاون مع الجهات الحكومية المعنية بما يسهم في الوصول إلى أفضل النظم المعمول بها عالميا.

وأفاد النائب السيسي أن اللجنة بحثت خلال الاجتماع مشروع قانون بتعديل بعض أحكام قانون الإجراءات الجنائية الصادر بالمرسوم بقانون رقم (46) لسنة 2002، المرافق للمرسوم رقم (21) لسنة 2019، و مشروع قانون بإضافة فقرة ثانية إلى (159) من قانون الإجراءات الجنائية الصادر بالمرسوم بقانون رقم (46) لسنة 2002، وكذلك مشروع قانون بتعديل بعض أحكام قانون العقوبات الصادر بالمرسوم بقانون رقم (15) لسنة 1976، المرافق للمرسوم رقم (83) لسنة 2019، بالإضافة إلى مشروع قانون بتعديل بعض أحكام قانون العقوبات الصادر بالمرسوم بقانون رقم (15) لسنة 1976، والاقتراح برغبة بشأن منح رخصة إقامة دائمة إلى أبناء المواطنة البحرينية من أب أجنبي، وقررت إرجاء البت فيهم من أجل المزيد من البحث والدراسة.

«مرافق النواب» تدرس إلغاء الفوائد عن الوحدات السكنية

عقدت لجنة المرافق العامة والبيئة في مجلس النواب برئاسة النائب حمد الكوهجي اجتماعها الاثنين. وقال الكوهجي أن اللجنة تدرس الاقتراح بقانون بتعديل المادة (1) من قانون الإسكان، لافتاً إلى أن الاقتراح يتضمّن إلغاء الفوائد التي تحتسبها وزارة الإسكان على المستفيدين من خدماتها الإسكانية.

وبين الكوهجي أن الاقتراح بقانون من شأنه أن يعود بالنفع بشكل مباشر على حياة المواطن، كما أنه سيقضي على التفاوت في نسب الفوائد من شخص إلى آخر والتي تخل بمبدأ العدالة والمساواة الذي أكدت عليه المادة (4) من الدستور.

وفي سياق آخر، قال الكوهجي إن اللجنة وافقت على الاقتراح برغبة بشأن إلزام المطاعم بالتعاقد مع «جمعية حفظ النعمة»، مشيراً إلى أن الهدف من الاقتراح هو تشجيع المطاعم على جمع الفائض من الطعام وإيصاله بالطرق المناسبة إلى المحتاجين والأسر ذات الدخل المحدود.

وذكر الكوهجي، أن اللجنة أجلت مناقشة مشروع قانون بتعديل بعض أحكام المرسوم بقانون رقم (20) لسنة 2002 بشأن تنظيم صيد واستغلال وحماية الثروة البحرية، والاقتراح بقانون بشأن إضافة مادة برقم (23) مكرراً إلى المرسوم بقانون رقم (13) لسنة 1977 بإصدار قانون تنظيم المباني لحين اكتمال مرئيات الجهات المعنية.

«خدمات النواب» تناقش تنظيم مهنة الصيدلة

أفاد رئيس لجنة الخدمات بمجلس النواب النائب ممدوح الصالح أن اللجنة عقدت اجتماعها الاثنين وناقشت مشروع قانون بشأن تعديل بعض أحكام المرسوم بقانون رقم (18) لسنة 1997 في شأن تنظيم مهنة الصيدلة والمراكز الصيدلية، مضيفاً أن اللجنة ارتأت طلب اجتماع مع جمعية الصيادلة البحرينية للاطلاع على مرئياتهم.

وأشار الصالح إلى أن اللجنة ناقشت أيضاً خلال اجتماعها الاقتراح بقانون بتعديل بعض أحكام القانون رقم (18) لسنة 2006 بشأن الضمان الاجتماعي، ومازالت بانتظار ردود الجهات المعنية.

وحول الاقتراح بقانون بتعديل البند (أ) فقرة (1) من المادة (17) من المرسوم بقانون رقم (78) لسنة 2006 بشأن التأمين ضد التعطل والاقتراح بقانون بشأن قانون الصحة العامة قال الصالح إن اللجنة قررت مخاطبة مقدمي الاقتراحين لمزيد من الإيضاحات بشأنهما. فيما تمت إحالة الاقتراح بقانون بإضافة مادة برقم (10) مكرراً إلى القانون رقم (58) لسنة 2009 بشأن حقوق المسنين لمزيد من الدراسة.

وفي بند الاقتراحات برغبة ذكر الصالح أن اللجنة وافقت على 5 اقتراحات برغبة و رفعت تقاريرها إلى مكتب المجلس تمهيداً لعرضهم خلال الجلسات القادمة، وهي: الاقتراح برغبة بشأن قيام الحكومة بإعداد دراسة شاملة عن أوضاع البحرينيين الذين عملوا في البحر وغيره من القطاعات ولا يتمتعون بمعاشات تقاعدية تكفل لهم حياة كريمة أو تصرف لهم معاشات زهيده، الاقتراح برغبة بشأن إنشاء كليتين تابعتين لجامعة البحرين إحداهما تعنى بالتخصصات الزراعية والأخرى بتخصصات البترول والمعادن، و الاقتراح برغبة بشأن تشكيل لجنة مشتركة بين القطاع الحكومي والخاص لتنفيذ إجراءات تنشيط السياحة البحرية إضافة إلى الاقتراح برغبة بشأن إنشاء مركز إرشادي يعني بتوفير الإرشاد والدعم لمرضى الأورام السرطانية، والاقتراح برغبة بشأن تخصيص يوم في الشهر في مركز البحرين الدولي للمعارض للأسر المنتجة والباعة المتجولين.

الآراء والأفكار الواردة في هذه المقالات تعكس آراء أصحابها وحدهم.. ولا تمثل بالضرورة رأياً أو موقفاً رسمياً لجريدة «الوطن» أو سياستها التحريرية

نبضات

طاقة الوعي الجمعي

فاطمة عبدالله خليل
@FatemaAbdulla
fatima.a.khalil@gmail.com

هل سـمعت يوماً عن طاقة الجماعة أو طاقة الوعي الجمعـي؟ تعد تلك الطاقة شـكلاً آخر من أشـكال التواصـل الطاقـي، بـل هي الشـكل الأكبـر منه، ولطالمـا أن الإنسـان قادر علـى أن يمارس بقصد أو دونـه عملية التواصل الطاقي من حيث إرسـال واستقبال المعلومات، فإنه قادر أيضاً على الانخراط في طاقة الوعي الجمعي.

إن الوعـي الجمعـي الـذي يميز مسـتوى ونوعية إدراك وأفـكار جماعـة ما -«جماعـة دينية، جماعة مـن الفنانيـن، جماعـة مـن طلبة فصل دراسـي واحد أو مدرسـة واحدة، جماعة مـن قرية واحدة، أو مواطنـو بلد ما»- له طاقة تميـزه، وتحدد تلك الأفـكار الجمعية مسـتوى الطاقة التـي يتمتع بها أفـراد هذه الجماعة ونوعها. ولذلك يشـير العلماء والمدربـون والعارفـون إلى طاقـة الوعي الجمعي وأهميتهـا أو خطورتها، ويشـار إلـى أن ما يجتمع عليـه غالبية النـاس في محلة ما هو مـا يجذبونه لكل الأفراد المنتمين لجماعتهم أو محلتهم سـواء كانوا مشـاركين فيه بشكل مباشـر أو لم يشاركوا فيـه بالضرورة، فالجميع ضمن دائرة اتصال طاقي واحـدة، إلا أولئـك الذيـن عرفـوا كيـف يحصنون طاقاتهم ويحمونها من الأفكار الخارجية والطاقات الدخيلة عليهم.

مـن المثيـر أن نـدرك الآن أهمية دعـوة الأديان السـماوية للعبـادات الجماعية، ولدينـا في الدين الإسـلامي أمثلـة عـدة أهمهـا صـلاة الجماعـة بمناسـباتها المختلفة «الصلوات الخمس اليومية، صلـوات النوافل لمـن يؤديها في منزلـه مع أهله جماعة حسـب السـنة النبويـة، وصـلاة التراويح، وصلاة العيد، وغيرها»، إلى جانب شـعيرة الوقوف بعرفة لأداء مناسك الحج، والتي تعد الأهم فـ«الحج عرفة» نظراً لاجتماع كل الحجاج في موقع ذي طاقة عالية «الجبل» إلى جانب طاقة الحشود المجتمعين في وقت ومكان محددين على الذكر والدعاء. وربما من المثير ما ذكره د.علي منصور كيالي في أنه قد ثبت علمياً أن الصـلاة في جماعة ترفع طاقة الفرد «المصلـي» إلى 27 ضعفاً مـن طاقته الطبيعية لو صلى منفرداً.

لا يقتصـر الأمـر على البعـد الديني وحسـب، فقد عرفت تلك الطاقة في أوسـاط الحشـود المختلفة التـي تراها تمارس نفس التصرفـات وتردد نفس الألفـاظ وتقوم بردود أفعال مماثلة دون أن يكون هنـاك تدريب مسـبق أو اتفاق على ذلـك، وهو ما نجـده بكثـرة في التجمهـرات والمظاهـرات على اختلافها فضـلاً عمّا نراه في الملاعب بين صفوف المشجعين أو جمهور أي فعالية.

بعض المدربين اليوم، باتوا يسـتفيدون من طاقة الوعـي الجمعي في نشـر القيم الأساسـية والدفع نحو جذب أهداف المشـتركين معهم في برامجهم التدريبيـة أو ربمـا فـي بعض الأحيان الاسـتفادة مـن طاقة الجماعة في تحقيق نواياهم الشـخصية الهامة، وهو أمر لو لاحظنا يمارس بكثرة من خلال العرض المباشر للمحاضرات والتدريبات عبر مواقع التواصـل الاجتماعي إذ يجتمع المدرب مع متدربيه علـى توحيد النوايـا وإطلاقها للعالـم أو للكون أو لجماعة محددة، وهو ما لفتني بشـكل واضح أيضاً في تأمل يعرف بـ«تأمل القلبين التوأمين».

* اختلاج النبض:

هل فكـرت يوماً كيف يمكنك الاسـتثمار في طاقة الوعي الجمعي؟

«كورونا».. بين تعتيم الأشرار وشفافية الأحرار

الشيخة حصة الحمود السالم الحمود الصباح

يبدو أن الكوكب لن يسـتريح من فسـاد الإنسان وأطماعه التـى لا تريد أن تنتهـي، حيث إنه وفي خضـم المعـارك والاقتتال الشـرق أوسـطى على النفـوذ والثـروات والهيمنـة تفاجأ العالـم بوباء أثار الذعر بين بنى البشـر، هـذا الجنس الضعيف الـذي لا يقيم للعدل والحق والخير والبر وزناً إلا ما رحـم ربي، وباء كورونا أو (كوفيـد 19) جاء ليحتل صـدارة الاهتمام العالمي بسـبب انتشـاره كالنار في الهشـيم ليثير الذعر حتى إننا سمعنا الرئيس الأمريكـي دونالد ترامب يعرض المسـاعدة على الصين وإيران!

لقد حـول الوباء أعداء الأمس إلـى أصدقاء اليوم وهو فـي الحقيقة سـلوك رائع لضـرورة التكاتف لمكافحـة الكـوارث الطبيعيـة العالميـة كحرائق الغابـات والـزلازل والأوبئـة والفيضانـات، ولكن هـل ظهور كورونا في مدينـة ووهان الصينية في ديسمبر 2019 سلاح بيولوجي تم تخليقه معملياً أم وبـاء بيولوجـي كباقـي الأوبئة الفيروسـية أو البكتيرية؟!

الحقيقة أنني أرى وأؤمن بإرادة الله في كل شـيء مصداقـاً لقولـه عز وجـل «ظهر الفسـاد في البر والبحر بما كسـبت أيدى النـاس ليذيقهم بعض الذي عملوا لعلهم يرجعون»، فالفسـاد هو سلوك بشـري لعيـن، وطالمـا تكلمنا عنه ولا نسـتطيع حصـره ولا يتسـع له أي مـكان ولا تصفه ألسـنة وأقلام، فإن قلنا إن الوباء مؤامرة بشرية أو انتقام إلهي فالمعنى واحد بما كسبت أيدي الناس!

عندما كنـا نصرخ ونطالب فـي مقالاتنا بمحاربة الفساد ظن بعض الناس أننا نشخصن معاركنا مع هذا أو ذاك! لقد كشـف وباء كورونـا (كوفيد 19) حقيقة ما يفعله الفسـاد في المجتمعات الإنسانية فتجده يـدور حول مفهـوم الأنانية والسـلطوية بغبـاء مدمر للجميع نعيشـه بوضـوح ونحن نرى الانتماء الطائفي والتعتيم والمحسـوبية وتصفية الحسـابات السياسـية داخلياً وخارجياً واسـتغلال المواقف بشكل يندى له الجبين!

لقـد أعلنـت منظمة الصحـة العالميـة من خلال فروعها الإقليمية الأرقام والإحصائيات بكل وضوح ومن ضمنها مصر والتي تعاملت بشكل رائع عندما أجلت رعاياها من ووهان الصينية ووضعتهم تحت الكشـف الطبي الذي أظهر سلبية النتائج والتزمت بتعليمات الفرع الإقليمي للمنظمة ومقره القاهرة وكل الأمور أصبحت مبكراً تحت السيطرة.

ومع ذلك نجد حرب الشـائعات من جماعات أنقرة وطهـران وعملائهـم فـي المنطقة تريـد الأذى والضـرر لمصـر ضاربيـن بالاعتبارات الإنسـانية والأخلاقية عـرض الحائط وخاصة أن الوباء يهدد العالم ومنطقياً لا توجد مصلحة لأحد في إخفاء أي معلومات ولـم يفعلها إلا النظـام الإيراني والذي يدفـع ثمن خطيئتـه الآن وابتلينا نحـن به وذلك بسبب الفساد..

الفسـاد يا سادة يا كرام هو الوباء الحقيقي وليس كورونـا (كوفيد 19) وسـارس وأنفلونـزا الخنازير وجنـون البقر ليس مرضاً ظهر فـي بريطانيا منذ أكثر من عشـر أعوام ولكنه واقع نعيشـه في هذه المنطقـة الموبـوءة بفسـاد الضميـر والأخلاق، سينتهي كورونا (كوفيد 19) في يوم ما ولكن متى يكف الفاسد عن فساده وجنونه وحماقاته؟!!!!!

اسـتقيموا يرحمكـم الله لكـي يرفـع الله عنا كل بلاء ووباء.. كل التحيـة والتقدير والعرفان للجنود المجهوليـن من أطبـاء وممرضين علـى الجهود المبذولة للحد من الوباء، ونسـأل الله جل وعلا أن يرزقنا السـلامة واليقظة والنزاهة وشفافية العقل والضمير.

لقد كشف وباء كورونا حقيقة ما يفعله الفساد في المجتمعات الإنسانية فتجده يدور حول مفهوم الأنانية والسلطوية بغباء مدمر للجميع

نقطة ضوء

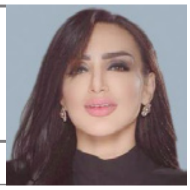

جيل المساواة.. ريادة بحرينية وقيم مجتمعية

هيفاء عدوان
@Haifadwan
haifa.juma@gmail.com

سـجل تاريخ مملكة البحرين، قديمـه وحديثه، بروزاً واضحاً ودوراً متميـزاً للمرأة البحرينية في عملية البناء والتنمية بمختلف جوانبها، إلى جانب دورهـا الطبيعي كأم وزوجـة وربة منزل، فكانت على الـدوام السـند الحقيقي لشـقيقها الرجل، تقـف معه كتفاً بكتف ويداً بيـد في تحقيق حلم بناء الوطن، ليكون بحق وطناً للجميع، ويشـكل نموذجاً فريداً في مفهوم الشراكة الوطنية بين الرجل والمرأة بذات الحقوق والواجبات.

ومع احتفـالات العالـم باليوم العالمـي للمرأة، يوم الأحد الماضي، والذي أقرته الجمعية العامة للأمـم المتحدة منذ العام 1977، ويتم الاحتفال به هـذا العام تحت شـعار «أنا جيل المسـاواة: إعمال حقوق المرأة»، تماشياً مع الحملة متعددة الأجيـال لهيئة الأمم المتحدة للمرأة، المسـماة «جيل المسـاواة»، يسـتذكر الجميع بكل الفخر مـا حققته المـرأة البحرينية من مكتسـبات في كافة المجالات والأصعدة السياسية والتشريعية والاقتصادية والاجتماعية.

وبهـذا اليوم يحـق لجميـع البحرينييـن، رجالاً ونسـاءً، أن يفخـروا بهـذه المسـيرة المباركة، والتي تسـتحق أن تسـجل بمداد من ذهب، وتم تكريسها وبشكل ملموس سنوات العهد الزاهر لجلالة الملـك المفدى، حيث عمـل جلالته على إعـلاء مكانـة المـرأة وآمن بدورها في مسـيرة البناء كشريك حقيقي مع شقيقها الرجل، ليشكلا الركن الأصيل في نهضة البلاد وتقدمها.

وبلا شـك، فإن المبادرات والجهـود التي قامت بهـا صاحبـة السـمو الملكـي الأميرة سـبيكة بنـت إبراهيـم آل خليفـة، قرينـة عاهـل البلاد المفدى رئيسـة المجلـس الأعلى للمـرأة، كان لهـا الـدور الرئيس فـي تحقيق مـا وصلت إلى المرأة من إنجازات ومكتسـبات، والتي ساهمت في تعزيز جهود تمكين المـرأة وإثبات قدراتها في المشـاركة الحقيقية، وترسـيخ مبادئ تكافؤ الفرص وصون حقوقها.

والمبادرات الرائدة من سـمو قرينة عاهل البلاد المفدى، أكدت المرأة البحرينية حضورها وأثبتت كفاءة وتميزاً فيما تولته من مهام ومسـؤوليات في خدمـة وطنها وبمختلـف القطاعات، فكانت وزيـرة وقاضيـة وبرلمانيـة وإعلاميـة وطبيبة ومهندسـة ومعلمة تدافع عن مكتسبات الوطن أينما وجدت وفيما تولت من مسؤوليات.

وتشـير الأرقام الرسـمية إلى الدور الكبير الذي تلعبه المـرأة البحرينية في مختلـف القطاعات، حيث تشـكل ما نسـبته 47٪ من إجمالي القوى العاملـة الوطنية وتجـاوزت أكثر مـن 50٪ في القطاع الحكومي، وارتفعت في بعض القطاعات لتصـل إلـى 80٪، كقطاعي التعليـم والخدمات الصحيـة، حيـث تتولى المـرأة البحرينيـة حالياً 45٪ مـن المناصب القياديـة العليـا في القطاع الحكومي، كما تتشـارك فـي المناصب الإدارية المتوسـطة بنسبة 59٪، وذلك فضلاً عن ارتفاع تمثيل المرأة في السلطة التشريعية.

وبالتأكيـد فإن الإيمان بأهمية الدور الذي تلعبه المـرأة في المجتمع، سـاهم في وضع الأمور في نصابها، وتحقيـق الكثير من الإنجازات.. تحقيق التمكين والمساواة في الحقوق والواجبات، دون صراع أو تبادل للاتهامات، كما نشـهد في كثير مـن دول العالـم، يعـود إلى ما يملكه الشـعب البحرينـي مـن تاريخ عريق، ومسـتوى رفيع من الثقافة والانفتاح الـذي لا يميز بين أبناء الوطن بناء على عرق أو دين.. أو جنس.

* إضاءة..

تحية تقديـر وعرفان وإجلال لكل نسـاء العالم، وللمرأة البحرينية خصوصاً، الأم والزوجة والأخت والابنـة، وفي كل مواقـع العمل والبنـاء، والتي اسـتطاعت أن تثبـت قـدرة وكفاءة فـي خدمة أسرتها ومجتمعها ووطنها، ولكل امرأة ساهمت في تحقيق إنجاز رفع اسـم وطننا الغالي لمصاف

صهيل

الأتراك في ليبيا

علي شاهين الجزاف
@alshaheen7661
ashaheen7661@gmail.com

يبدو أن الأطماع التركية في المنطقة لن تتوقف في ظل وجود مـن يدعم تلك الأطماع ويشـجع الأتراك عليها، حتى ولو كان على حسـاب أوطانهم وعروبتهم، فجشع هـؤلاء لا حدود له، ولن يمنعهم مـن التحالف حتى مع الشيطان ذاته من أجل تحقيق أهدافهم الضيقة الأفق.

وهذا مـا يتجلى حقـاً وبوضوح فـي المشـهد الليبي، وتحديداً بين رجب طيب أوردغان رئيس الوزراء التركي وفايز السـراج رئيس حكومـة الوفاق الوطنـي الليبي، حيث اسـتعان الأخيـر بتركيا اللاهثـة وراء إعادة أمجاد الأمـة العثمانية ليوقع مع رئيـس وزرائها أردوغان في أواخـر نوفمبـر الماضـي اتفاقيتين مثيرتيـن للجدل، إحداهما معنية بترسـيم الحدود البحرية والتي يسـمح لأنقـرة بالمطالبة بحصة لها فـي منطقة غنية بالنفط والغاز شـرق البحر المتوسـط، والثانية تتعلق بالسماح لتركيا بإرسـال قوات عسـكرية لليبيا، وهذا ما يرفضه الليبيون وفي مقدمتهم الجيش الوطني الليبي بقيادة المشـير خليفة حفتر، لما في ذلك من تدخل عسـكري مباشر في الشأن الليبي، كما أنه يخالف ما اتفق بشأنه في مؤتمر برلين قبل نحو شهرين بشأن إنهاء التدخل الأجنبي في ليبيا، واحترام حظر الأسـلحة الذي تفرضه الأمم المتحدة.

ولكن وبعد نحو أربعة أشـهر من الاتفاقية بين السراج وأردوغـان، فـإن خيـال أردوغـان أوصله إلـى إمكانية السـيطرة الكاملـة علـى ليبيا، وهـذا ما أكـده مؤخراً ونقلتـه صحيفة «ديلي صباح» التركية، وهو أمر متوقع في ظل أطماع تركيا في الأراضي العربية، وكانت تركيا قبل فترة بسـيطة دخلت بجيشـها للأراضي السـورية بحجج واهية، ولكـن هدفها واضح وصريح وهو احتلال الأراضي العربية شـيئاً فشيئاً، في محاولة لإعادة أمجاد الخلافـة العثمانيـة، خاصة فـي ظل تخـاذل المجتمع الدولي عن تحديد موقف صريح وحازم بشـأن دوره في ظل التلاعب التركي المسكوت عنه -أو المتحدث بشأنه على استحياء- من قبل الدول الكبرى.

ولعل أردوغان يحاول أن يضمن سكوت الاتحاد الأوروبـي بالذات عـن دور تركيا في ليبيـا، خاصة وأن لديـه ورقة كبيـرة يلوح بها وقت ما يشـاء على طاولة المفاوضات، بهدف تحقيقه لمكاسـب سياسـية، وهي اللاجئون السـوريون في بلاده، التي يسـتخدمها ورقة ضغط على الاتحاد الأوروبي، فإما أن يسـمح لأردوغان بأن يسـرح ويمرح هنا وهناك في بلاد العرب، أو تتخلى بلاده عن اللاجئين وترسـلهم إلى أوروبا التي قد تجد نفسـها مضطرة إلى التكفل فيهم، والجميع شاهد قبل أعـوام قليلـة كيف «غـزا» اللاجئون السـوريون أوروبا وعددهـم يقدر بمئـات الآلاف، وكيـف اضطرت بعض الـدول الأوروبيـة إلـى بناء مسـاكن لهـم ورعايتهم والتكفل في شؤونهم، وهذا في حد ذاته يهلك ميزانية أي دولة مهما كانت ثرية.

إن ورقة اللاجئين التي يضغط بها أردوغان على الاتحاد الأوروبي دفعته بكل جرأة ليصرح بأن الاتحاد الأوروبي ليس له سـلطة على ليبيا، وذلك في تعليقه بشأن قرار الاتحاد الأوروبي تعليق إطلاق مهمة عسكرية في البحر المتوسط لوقف تدفق الأسلحة إلى ليبيا، ولم نرَ ردود فعل أوروبا بكل عظمتها على مثل هذا التصريح، بل إن أردوغان اعترف وأقر بوجود قوات مرتزقة من السوريين فـي ليبيا للقتال في صـف تركيا وحكومة السـراج، ولا يوجد أكثر استفزازاً ووقاحة من هذا التصريح.

الليبيون مطالبون من جهتهم بالتماسـك أكثر من أي وقت مضى، وحكومة السراج عليها أن تضع في اعتبارها أن وحدة الليبيين وسـلامة الأراضي الليبية هي أولوية قصوى، وأن الخلاف مهما اشـتد وتعاظم بين الشـعب الواحد، فلا يمكن السماح لدولة أخرى مثل تركيا -التي يعرف الجميع أطماعها في الدول العربية- بالتدخل في شـؤون ليبيا الداخلية، فيجب احتـرام الثوابت العربية في رفـض أي تدخـلات خارجية في الشـؤون الداخلية للدول العربية، وهو ما تؤكد عليه جامعة الدول العربية مـراراً، ولا بد مـن اللجوء دائماً إلى الحلول السياسـية وفق آليات عمل من شـأنها الحفاظ على السلم والأمن

اتجاهات

عودة «النبض» لـ«الشريان» البحريني السعودي

فيصل الشيخ
alshaikh.faisal@gmail.com @f_alshaikh

منـذ افتتاح جسـر الملك فهد فـي 25 نوفمبر من العام 1986، بحضـور الراحلين الكبيرين الملك فهد بن عبدالعزيز وصاحب العظمة أميرنا الوالد الشـيخ عيسى بن سلمان، طيب الله ثراهما، وهذا «الشـريان» الهام الرابط بين المملكتين الشقيقتين «ينبض» باستمرار دون توقف.

بالفعل، كما الشريان التاجي، تجد، وأتحدث مجازاً هنا لتقريب الصورة ليس إلا، تجد تدفقات كريات حمراء وخضراء، كلاً باتجاه المسـار الآخر، جيئة وذهاباً، وتعدت المسـألة ليكون هذا الشـريان رابطاً لـدول الخليج جميعها ببعـض، أي تجد كريات دم ملونة أخـرى ترمز لبقية الدول، وتتداخل في هذا الشـريان، الذي يربطهم تحديـداً بـ«لؤلؤة الخليج العربي» مملكة البحرين.

منذ 34 عاماً وهذا الجسـر يحمل لكل مواطن خليجي، ذكريـات أثيرة، ألا تذكرون كيف كان جسر أخوة ومحبة لإخواننا الكويتيين الذين قدموا لبلدهم الثاني ضيوفاً كراماً أعزاء، بسبب الغزو العراقي الغاشـم في عام 1990؟! كان جسـراً حمل كل معاني الحب السـامية والأخوة التـي لا تذبل. هو الجسـر الـذي حمل قـوات درع الجزيرة حينما انتقلت إلـى أرض البحرين لتحمي منشـآتها الحيوية من شـر المحاولة الانقلابية المدعومة إيرانياً في عام 2011؟! هو الجسـر الذي عبـره الملوك والحكام، وعبرته شـعوب الخليج، وعبره الزائرون والمسـافرون، وعبرت منه الصادرات والواردات.

نعم، أكتب عن هذا الجسـر بشـجن، لأنه رمز لعلاقة مميزة خالدة صلبة تربط بين البحرين وشقيقتها الكبرى السعودية، هذه الأخيرة التي كانت دائماً وستظل أبداً درعاً منيعاً، وحصناً عتيـداً، وحضنا فيه تجـد آلاف البحرينيين عاملين وتجاراً ودارسـين، والعكس أيضاً، بحريننا هي الوجهة الأولى لسـكان المنطقة الشـرقية في المملكة، فهم أصحاب النسبة الأكبر من الزائرين الدائمين أسـبوعياً، بالتالـي تأثيرهم الاقتصادي عبر السـياحة وحتى التجارة هام ومؤثر بالنسبة للبحرين.

الإجراءات الاحترازية والوقائية لمواجهة تفشي فيروس كورونا فرضت على دول العالم اتخاذ قرارات صعبة، لها تداعيات مؤثرة بالضرورة في شـتى الجوانب، والبحرين من ضمن الدول التـي قامت باتخـاذ إجراءات عديدة، واسـتمرت حتى الأمس الذي أعلن فيه صاحب السـمو الملكي الأمير سلمان بن حمد ولي العهد حفظه الله عن وقف المشاركات الخارجية الرسمية، من ضمن حزمة الإجراءات الوقائية. وسـبقتها إجـراءات التعامل عند المعابر والمنافذ بحيث تحـرص البحرين على منع أي انتشـار للفيروس، وضبط الحـالات وإخضاعها للعلاج والحجر الاحتـرازي، والحمـد لله ما قامت به البحرين حظي بالإشـادة العالمية، وهـو أمر يبعث على الفخر والاطمئنان في ذات الوقت.

لكـن الحق يقال هنا، بأن وقع إغـلاق المعبر البري الوحيد الذي يربط البحرين بأرض الخليج العربـي، وتحديداً أرض الشـقيقة الكبرى المملكـة العربية السـعودية، كان له وقع صعب علـى البحرينيين، فمن أوضاع صعبة طالت البحرينيين العاملين في المملكة الشـقيقة من ناحية التنقل، وتحوله من تنقل «سـلس» إلـى «صعب» و«معقد»، مروراً بتأثيره الاقتصادي وحتى السـياحي على الجانبين، وهو الأمر الذي أثار حديثاً في الشارع البحريني داخلياً، ننقله لأشقائنا في السعودية لأهميته، يتمثل بطلب فتح الجسر مجدداً، مع اتخاذ إجراءات احترازية أكبر ومكثفة تضمن مرور الأشـخاص غير المصابين، وتتأكد منهم فرداً فرداً، بحيث لا تتأثر بالتالـي أعمالهم وتتضرر أرزاقهم، ولا تتعطل تجارتهم، ولا تتأخر التجارة البينية والسـياحة بين الجانبين.

حتى أن بعض أعضاء مجلس النواب البحريني تناولوا موضوع إغلاق الجسـر، وبينوا أهميته البالغة، وطرحوا فكرة أراها شـخصياً مثالية لو طبقت بالشـكل الأمثل، وتتمثل بإيجاد لجنة تنسيقية مشتركة بين الجانبين البحريني والسعودي مقرها الجسر نفسه، لجنة مهمتها إدارة الأزمـات، وتطبق العمليات اللازمة لفحص العابرين واتخاذ الإجـراءات الوقائية والاحترازية، وتعمل على مدار السـاعة، بحيث يكون بالتالي الجسر معبراً مفتوحاً، لكن لا يعبر منه إلا غير المصابين أو المشتبه بإصابتهم، أو العائدين من دول تفشى فيها الفيروس.

كلنـا ثقـة بأن يعود «الشـريان» الهام بين مملكتينـا لـ«النبض» كعادته، وهو أمر سـيتم بإذن الله، لكن التعويل بشـأن السـرعة، مع ضمان السـيطرة والتعامل الاحترازي والوقائي المتكامل، وهو أمر قادرة عليه الأجهزة المعنية في السـعودية والبحرين بكل تأكيد، خاصة لو كان نتيجة منظومة عمل متكاملة معنية بجسر الملك فهد.

حفظ الله دولنا وشـعوبنا والإنسـانية جمعاء من كل شر ومرض وبلاء، فمثل هذه المحطات في حياتنا تعيدنا دائماً لإنسانيتنا، تذكرنا دائماً بأن هذه الحياة أغلى ما فيها الصحة والأمن، وأجمل ما تتضمنه هو مساعدة الإنسان لأخيه الإنسان.

الإجراءات الاحترازية والوقائية لمواجهة تفشي فيروس كورونا فرضت على دول العالم اتخاذ قرارات صعبة لها تداعيات مؤثرة بالضرورة في شتى الجوانب والبحرين من ضمن الدول التي قامت باتخاذ إجراءات عديدة

لعل أردوغان يحاول أن يضمن سكوت الاتحاد الأوروبي بالذات عن دور تركيا في ليبيا خاصة وأن لديه ورقة كبيرة يلوح بها وقت ما يشاء على طاولة المفاوضات بهدف تحقيقه لمكاسب سياسية

علي شاهين الجزاف

تحية تقدير وعرفان وإجلال لكل نساء العالم وللمرأة البحرينية خصوصاً الأم والزوجة والأخت والابنة وفي كل مواقع العمل والبناء والتي استطاعت أن تثبت قدرة وكفاءة

هيفاء عدوان

بعض المدربين اليوم باتوا يستفيدون من طاقة الوعي الجمعي في نشر القيم الأساسية والدفع نحو جذب أهداف المشتركين معهم في برامجهم التدريبية

فاطمة عبدالله خليل

على المواطن العائد من دول موبوءة أن يتعاون مع الجهات المعنية وأن يتفهم ضرورة الالتزام بتعليمات الحجر المنزلي وأن لا يعرض نفسه وأهله ومجتمعه للخطر بالخروج والتجول

منى علي المطوع

الآراء والأفكار الواردة في هذه المقالات تعكس آراء أصحابها وحدهم.. ولا تمثل بالضرورة رأياً أو موقفاً رسمياً لجريدة «الوطن» أو سياستها التحريرية

قطرة وقت

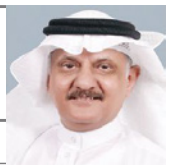

مهمة الأوقاف الجعفرية

فريد أحمد حسن
fareedbinesa@gmail.com @fareedbinesa

رغم وضـوح تصريح رئيس الأوقاف الجعفرية، يوسـف الصالح، وملخصه أن هذه المؤسسـة سـتقوم بالتكفل بمصاريف جميع البحرينيين المتواجدين في الخارج «إيـران» لحيـن عودتهم إلـى أرض الوطن... «بالتنسـيق والتواصـل مع جميع الجهات الرسـمية... وأن ما ستصرفه الأوقاف سيضاف لاحقاً إلى ميزانيتها»، رغم هـذا الوضوح الـذي يعني أن البحرين اختارت الطريق الأسـرع لإغلاق هذا الملف، وعمدت إلى تسـهيل الأمـر إلا أن الذين لا يرون الصح إلا فـي النموذج الإيراني الفاشل الذي يعتبرونه مثالاً انتقدوه وقالوا فيه من الكلام السالب الكثير وكأنهم لا يريدون لهذه المشكلة أن تنتهي.

توجيه حضـرة صاحب الجلالة الملـك المفدى للأوقاف الجعفرية غايته تسـهيل الأمر وسـرعة الإنجـاز، والأكيد أنها لن تقوم بالعملية كلهـا وحدها لأن هذا أمر غير ممكن من الناحية العملية، فمثل هذه المهمة تتم بالتنسيق مع كل الجهات ذات العلاقـة وأولها الخارجيـة والداخلية والصحة. وفـي كل الأحوال فإن الهدف سـيتحقق وهو عودة المتواجديـن في إيران وقبلها حل مشـكلاتهم مع الفنادق وغيرها وجعلهم يتغلبون على كل الظروف التي أحاطت بهم منذ تفشـي فيروس كورونا وتمكنه من إيران التي عمدت إلى توظيف هذا الملف وغيره سياسياً.

الفارق بين البحرين وبين المتفرغين للتقليل من كل جهد تقوم به هو أنها تقوم بمسؤولياتها وواجبها تجاه مواطنيها وتوازن بين الأمور وتتبع في ذلك الأسلوب العلمي، وهمها إضافة إلى ضمان عودة المواطنين سالمين هو منع الفيروس من الانتشار في البحرين، وفي هذا حماية لهم ولأهاليهم وللجميع، وهذا حقها مثلما هو واجبها، أما أولئك فلا هم لهم سوى الاستفادة من هكذا ظروف وتوظيف كل تصريح أو قرار أو رأي لخدمة توجهاتهم، والأكيد هو أنهم لن يرضوا عن كل قرار تتخـذه البحريـن وكل جهد تبذله، فهم يعتقدون أنهم هـم الذين يفهمون في كل شـيء ويعرفون كيف يتخذون كل قرار وليس غيرهم.. باستثناء أرباب النظام الإيراني طبعاً!

ومـع هذا لا تلتفت البحرين لما يقوله أولئك أو غيرهم وما يقوله النظام الإيراني ويحـرض عليه، فما تسـعى إليـه هو ترتيب عـودة البحرينيـن الموجودين في إيران وترتيـب الظروف الصحية الموائمة عند وصولهم كي لا ينتشـر الفيروس الـذي من المحتمل جـداً أن يرافقهم في عودتهم. وما سـيحدث لاحقاً هو أنهم سـيبقون في الحجر الصحـي للمدة المقررة ويتم فحصهـم وإعادة فحصهم كي يعودوا إلى بيوتهم وهم يحملون شـهادات خلوهـم من الفيروس، ويعودوا إلى حياتهم الطبيعية وسط أهاليهم. البحرين لا توافق على الأسلوب الذي تعامل به النظام الإيراني في مواجهته للفيروس وترفضه لأنه أسـلوب أكد فشله وتسبب - بـدلاً عن احتواء الفيروس - في انتشـاره في كل المحافظـات الإيرانية وارتفاع أعداد المصابين به والمتوفين بسببه. البحرين تعتمد الأسلوب الذي هي مقتنعة بـه وتعرف أنه يحقق الهـدف المراد تحقيقه وهو السـيطرة على الفيروس ومنع انتشـاره، فالأسـلوب المتبع هنا علمي ومدروس جيـداً ولا يمكن أن يأتي بنتائج غير متوقعة.

هذا فارق مهم ينبغي من أولئك المتفرغين للنقد والتقليل من شأن كل ما تقوم به البحرين أن يعلمـوه جيداً، ويكفي دليلا على نجاحه عدم التفات البحرين لكل ما يقولونه وينشرونه ويملؤون به مساحات الفضائيات السوسة.

بعـد قليل سيشـهد العالم بصحة الأسـلوب الـذي عالجت بـه البحرين مختلف الظـروف الطارئة وواجهت بـه فيـروس كورونا والعاملين على اسـتغلاله لخدمة النظام الإيراني، وسيقول من دون تردد إن البحرين تمكنت بأسلوبها وبخططها العلمية من منع انتشار الفيروس والتغلب على كل ما تسبب فيه، ولن يتردد عن اعتبار كيفية حل مشكلة مواطنيها الذين اضطرتهم الظروف للبقاء لبعض الوقت في بلد موبوء مثالاً ونموذجاً.

الفارق بين البحرين وبين المتفرغين للتقليل من كل جهد تقوم به هو أنها تقوم بمسؤولياتها وواجبها تجاه مواطنيها وتوازن بين الأمور وتتبع في ذلك الأسلوب العلمي

مساحات

عشم التصريحات الإيرانية!!

منى علي المطوع
malmotawa2008@hotmail.com

اليـوم الثلاثـاء سـتصل أول دفعـة مـن البحرينيـن المتواجديـن فـي إيـران والذين تواجـدوا هناك خلال تفشـي فيـروس كورونا في إيـران وقد قامـت الدولة مشكورة بتوفير فندق لهم على نفقتها الخاصة كخطوة وقائيـة وضمن خطـوات احترازيـة محكمـة ولمتابعة سلامتهم وسـلامة عوائلهم وإجراء الفحوصات اللازمة لهـم لضمان عدم إصابة أي منهـم بفيروس كورونا أو انتقاله لأحد المخالطين لهم.

في البداية نود التشـديد على مسـألة هامة جداً سواء للمواطنيـن أو المقيميـن على أرض مملكـة البحرين أمـام خوفهم وهلعهم في كل مرة يصـدر خبر بارتفاع عدد الحـالات المصابة فـي مملكة البحريـن وهي أنه شيء طبيعي يتم اكتشاف حالات جديدة تحمل فيروس كورونـا لمسـافرين بحرينيين كانوا فـي دول موبوءة بالأخص إيران التي تفشـى فيها هذا الوباء المهم أنه حتـى لو ارتفع العدد الدولة تتابعهم وتعمل على توفير العلاج والرعاية لهـم ووضعهم في الحجر الصحي ومن المتوقـع أمـام عودة الدفعـات الموجـودة للمواطنين البحرينيين في إيران أن يرتفع العدد وقد يصل إلى رقم ضعف الرقـم العادي فهذا أمر متوقـع أصلاً ولله الحمد وحسب تصريح وكيل وزارة الصحة الدكتور وليد المانع أن العمـل جـار مع كافة الجهـات ذات العلاقـة لتنفيذ خطة الإجلاء للمواطنيـن البحرينيين في إيران لضمان وصولهم إلى البحرين بأمان وهناك جهود لاسـتكمال مختلف الإجـراءات الاحترازية والتدابير الوقائية للحفاظ علـى سـلامتهم وسـلامة المواطنيـن والمقيمين في مملكـة البحريـن وجميـع العائديـن من إيران سـيتم إخضاعهم للفحوصات الطبية العالمية تحت إشراف فريق طبي متخصـص وفق توصيات منظمة الصحة العالمية وسيتم نقلهم لمراكز الحجر الاحترازي. هذا الكلام طيب بل ممتاز جداً ومطمئـن ويؤكد حرص مملكة البحرين علـى مواطنيها حتى وهم متواجـدون في إيران الدولة التي قطعت البحرين علاقاتها الدبلوماسـية معها منذ يناير 2016 ورغم ذلـك تبذل كافة الجهود الرامية إلى تأمين سـلامة البحرينيين هناك مـن منطلق واجباتها ومسـؤولياتها كدولـة تجـاه مواطنيهـا إلا أن النظام الإيرانـي وكعادته في بث الفتن وتمرير الأجندة الخفية يبدو أنه أزعجه وأقلقه أن يرى علماءه في منطقة الخليج العربـي والمنطقـة العربيـة ككل الفرق الشاسـع بين تعامل مملكة البحرين الإنسـاني والراقي والذي يراعي مسائل حقوق الإنسان وحقوق الأطفال والمرأة وبين ما قاموا به من عدم اكتراث بشـعبهم والمقيمين والزوار على أرضهم بالتلاعب بحقيقة تفشي مرض كورونا في المجتمـع الإيراني وتأخـر الإعلان عن ذلـك إلى جانب فشـلهم في إدارة الأزمة الداخلية في المجتمع الإيراني من إجراءات وقائية وعلاجية جراء تفشـي هذا الفيروس وارتفاع عدد الحالات المصابة به إلى 7167 مصاباً وعدد حـالات الوفاة إلى 237 ليخرج تصريح المتحدث باسـم الخارجيـة الإيرانية عباس موسـوي وينتقـد ما وصفوه بسـلوك البحرين تجـاه مواطنيها في إيـران وأنه غير مسـؤول ولم تقدم على أي عمل للأسـف على إعادتهم «وحدة من الثنتين إذا بناخذها على محمل حسن النية يا الريال ما يقرا جرايد ولا يتابع أخبار أو خدمة الإنترنت في إيران مفصولة!!». أما تكملة مزاعمه التي جاء فيها أن «الحكومة البحرينية تتجاهل 1300 مواطن بحريني كانـوا قد جاؤوا من إيـران بغرض الزيارة والسـياحة» يعني في السياحة والزيارة أهلاً وسهلاً والدار أوسع لكم من العين وفي الأزمات والأمراض تعالوا اخذوا رعاياكم وتحملـوا مسـؤوليتهم وتصريحات تتدخل في سـيادة الدولة وتنتقد إجراءاتها «وتابع في تصريحه المستفز»، وأصبحوا مجبورين على الإقامة الطويلة في إيران رغماً عنهم وأن إيران مسـتعدة لأي تعـاون مع البحرين من أجل إعادة هـؤلاء المواطنين إلى بلدهـم والمناعة لم تتقبل الاقتراحات التي قدمت لعودة البحرينيين «عشم إبليس في الجنة، يريدون أن يسـوقوا لأنفسـهم أمام المواطنيـن البحرينيـن وأنهـم يحملون حسـن نوايا والحقيقـة أن إيران دولة شـر وإرهاب وخـراب ولم نرَ منها خيـراً يوماً ومحـال أن تتعاون مـع البحرين لأجل تحقيق مصالح تخدم المواطنين لا أجندتها وعادي جداً وهي تتعاون تتعمـد اتخاذ إجراءات خفية تمرر أجندتها ومخططاتها و تضر بالصالح العام البحريني فهي دولة معاديـة للبحرين ثـم من أنتم حتى تقدمـوا مقترحات لمملكة ذات سـيادة من حقها أن تقبل أو ترفض»، أما المضحك ما ورد فـي التصريح حول الحكومة البحرينية أنها «تتحمل عواقب أي تأخير في هذا الموضوع»!!

المفترض على النظام الإيراني أن يكون آخر من يتكلم أمام تحمل الشـعب الإيراني عواقب تأخيـره في اتخاذ الإجراءات اللازمة لمنع تفشـي كورونا داخل إيران التي أودت بحياة المئات وألوف المصابين.

ندعم إيجاد تشـريع مستعجل يعاقب من يقوم بالسفر إلـى إيران وأن تتخذ الإجـراءات اللازمة ضد من يتعمد إخفاء سـفره وعودته من إيران فهـذه حياة ناس وأمن مجتمـع ودولة كمـا لابد أنه على المواطـن العائد من دول موبوءة أن يتعاون مع الجهات المعنية وأن يتفهم ضـرورة الالتزام بتعليمات الحجر المنزلي وأن لا يعرض نفسه وأهله ومجتمعه للخطر بالخروج والتجول وإن كان لمشـوار قريب من منزله من باب الشـراكة المجتمعية وتعزيز مبدأ المسؤولية الوطنية.

«كورونا» يفضح إيران.. اعتقالات تعسفية وزنازين مكتظة

أبوظبي - (سكاي نيوز عربية): كشفت أزمة «كورونا» حجم الاعتقالات التعسفية في إيران، وهو الأمر الذي بدا واضحاً من عدد السجناء المفرج عنهم خوفاً من انتشار أكبر للفيروس المستجد، فيما أعلنت إيران الاثنين تسجيل 43 حالة وفاة جديدة جراء فيروس كورونا المستجد ما يرفع الحصيلة الإجمالية إلى 237.

وقال مستشار وزير الصحة علي رضا وهاب زاده في تغريدة «في الساعات الـ24 الماضية، سجلت 595 حالة إصابة بكورونا المستجد في البلاد، ما يرفع العدد الإجمالي للمصابين إلى 7167 مصابا»، مضيفاً «حتى الآن تعافى 2394 من المصابين».

في الوقت ذاته، أجبر تفشي فيروس كورونا في إيران، المرشد علي خامنئي، على إلغاء الخطاب الذي كان يعتزم إلقاءه في العشرين من مارس الجاري بمدينة مشهد، بمناسبة رأس السنة الفارسية.

والاثنين، قال رئيس السلطة القضائية في إيران إنه جرى الإفراج عن نحو 70 ألف سجين بسبب المخاوف من تفشي «كورونا»، وقبلها بأسبوع، أعلنت السلطات على لسان المتحدث باسم السلطة القضائية غلام حسين إسماعيلي، الإفراج بشكل مؤقت عن أكثر من 54 ألف سجين.

وتظهر الأرقام المعلن عنها بشكل رسمي أن عدد السجناء المفرج عنهم خلال أقل من أسبوع بلغ 124 ألف سجين.

وتقول طهران إنها سمحت لآلاف السجناء بالإفراج المؤقت بعد التأكد من عدم إصابتهم بالفيروس، مع قيام السجناء بدفع كفالة.

وأضافت أن السجناء التي ترتبط جرائمهم باعتبارات أمنية، وتتجاوز مدة عقوبتهم أكثر من 5 سنوات، لن يشملهم القرار.

ولم تتضح شروط الإفراج المؤقت، أو قيمة الكفالة المدفوعة، لكن الإجراء الاستثنائي يكشف حجم الخشية من المرض.

وذهبت إيران في اتجاه الإفراج المؤقت عن السجناء بهدف الحد من انتشار الفيروس وسط السجون المزدحمة.

وقال مراقبون إن عدد المفرج عنهم يكشف حجم الاعتقالات التعسفية، التي تطال عددا من السجناء لأسباب قد تكون في بعض الأحيان واهية.

وسبق لمنظمة العفو الدولية أن أشارت في تقرير نشر في أواخر ديسمبر الماضي إلى الآلاف من الأشخاص الذين يتم اعتقالهم بشكل تعسفي في إيران، بعد موجة احتجاجات في نوفمبر، مشددة على الانتهاكات التي يجري تسجيلها خلال محاكمتهم.

في شأن متصل، توفي فرزاد تذري المساعد السياسي السابق للحرس الثوري الإيراني جراء إصابته بفيروس كورونا المستجد، وذلك وفق ما أعلنت وكالة «تسنيم» التي ذكرت أن تذري توفي في مستشفى «بقية الله» التابع للحرس الثوري في طهران بعد أيام من إصابته بكورونا. وذكرت الوكالة الإيرانية أن تذري كان من مؤسسي مجلة «صبح صادق» الناطقة باسم ممثل الولي الفقيه «المرشد الأعلى» في الحرس الثوري وأضافت الوكالة أنه عمل أيضاً لفترة ما في جهاز استخبارات الحرس الثوري. يأتي ذلك فيما أعلنت وكالة إيسنا الإيرانية للأنباء وفاة النائب السابق، وأمين عام حزب الوحدة والتعاون الوطني، محمد رضا تشمني، جراء إصابته بفيروس كورونا أيضاً.

- «كورونا» يجبر خامنئي على إلغاء خطاب «رأس السنة الفارسية»
- إيران: 237 وفاة و7167 إصابة بـ«كورونا»
- «كورونا» يحصد قيادات إيرانية بهرم السلطة

النفط يتراجع إلى 31 دولاراً بانخفاض 25٪

(أ ف ب): منيت أسعار النفط في نيويورك الاثنين بخسائر فادحة بلغت 25٪ بعدما أغلق سعر خام «غرب تكساس الوسيط» على 31.13 دولاراً للبرميل. وأغلق خام غرب تكساس الوسيط تسليم نيسان جلسة تعاملات الإثنين على 31.13 دولاراً للبرميل، متراجعا بـ 10.15 دولارات، في حين هوى سعر خام برنت قبل دقائق من انتهاء التعاملات بنسبة 24٪ مستقراً عند 34.40 دولاراً للبرميل.

وكانت أسعار العقود الآجلة للنفط أكثر من 20٪، لأدنى مستوى لها منذ 2016 الأحد عقب إخفاق محادثات أوبك مع روسيا في التوصل لاتفاق بشأن خفض الإنتاج.

وكانت روسيا قد رفضت الجمعة اقتراح «أوبك» إجراء تخفيضات كبيرة في الإنتاج من أجل استقرار الأسعار التي تضررت من التبعات الاقتصادية لفيروس كورونا.

أسهم أوروبا تخسر 3 تريليونات دولار

(رويترز): أغلقت أسهم أوروبا عند أدنى مستوياتها في 8 أشهر الاثنين، لتهوي داخل نطاق المراهنة على انخفاض الأسعار بعد انهيار في أسعار النفط عمّق المخاوف من ركود عالمي في ظل تفشي فيروس كورونا.

وتحمل مؤشر قطاع النفط والغاز معظم الخسائر، لينحدر نحو 17٪ بعد أن فقدت أسعار الخام ثلث قيمتها بفعل بواعث القلق حيال حرب الأسعار.

وأقفل المؤشر ستوكس 600 الأوروبي منخفضا 7.4٪، في أسوأ أيامه منذ الأزمة المالية في 2008 و2009.

وفقدت الأسهم الأوروبية حتى الآن نحو 3 تريليونات دولار من قيمتها منذ أوقد الانتشار السريع لفيروس كورونا في أنحاء العالم شرارة عمليات بيع في فبراير، حيث بدا مرجحا أن يعطل تفشيه النشاط الاقتصادي في شتى بقاع العالم.

وقال أندريا سيسيوني، مدير الاستراتيجية لدى تي.اس لومبارد في لندن، «صدمة النفط تؤدي لتفاقم أثر فيروس كورونا على الاقتصاد العالمي».

أصداء

«على تركيا نقل المهاجرين واللاجئين بعيداً عن الحدود اليونانية، والتوصل إلى حل لهذا الموقف يتطلب تخفيف الضغط الموجود على الحدود، وهناك حاجة فورية لضمان حق اللجوء»

رئيسة المفوضية الأوروبية
أورسولا فون دير لاين

«سيتم التعامل بحسم مع كل «المحاولات الإرهابية» وتفكيك النظام القديم، والمضي قدما في تنفيذ مهام الثورة وتفكيك ركائز النظام القديم في السودان»

وزير الإعلام السوداني
فيصل صالح

سفارة الرياض بالمنامة: 72 ساعة مهلة لمغادرة السعوديين البحرين

دبي - (العربية نت): أوضحت سفارة المملكة العربية السعودية بمملكة البحرين، أن على المواطنين السعوديين المتواجدين في البحرين والراغبين في العودة للسعودية، بإمكانهم السفر عبر منفذ جسر الملك فهد.

وقالت السفارة، «من ليس لديه وسيلة نقل بإمكانه السفر جواً عبر خطوط طيران الخليج، وتسري هذه الإجراءات لمدة الـ 72 ساعة القادمة». وأكدت السفارة أن ذلك يأتي انطلاقاً من حرص ومتابعة سفير خادم الحرمين الشريفين بمملكة البحرين، الأمير سلطان بن أحمد بن عبدالعزيز، لأحوال المواطنين السعوديين في البحرين.

وفي تصريح لاحق، أكدت السفارة السعودية في المنامة أن «المصابين بكورونا في البحرين يتماثلون للشفاء».

في شأن متصل، أضافت وزارة الداخلية السعودية الاثنين 5 دول جديدة على قائمة الدول التي يمنع سفر المواطنين والمقيمين مؤقتاً إليها ودخول المسافرين القادمين منها.

وجاء القرار إلحاقاً لقرار الحكومة السعودية الذي صدر فجر الاثنين الذي علق سفر المواطنين والمقيمين مؤقتاً إلى كل من الإمارات العربية المتحدة والكويت والبحرين ولبنان وسوريا وكوريا الجنوبية ومصر وايطاليا والعراق.

- السعودية: تعليق السفر مؤقتاً إلى 14 دولة بسبب «كورونا»

وتمت إضافة سلطنة عُمان وفرنسا وألمانيا وتركيا وإسبانيا، إلى القائمة، بحسب ما أكده مصدر مسؤول في وزارة الداخلية.

ويأتي هذا القرار إلحاقاً «بالإجراءات الوقائية والاحترازية الموصى بها من قبل الجهات الصحية المختصة في المملكة العربية السعودية، في إطار جهودها الحثيثة للسيطرة على فيروس كورونا الجديد ومنع انتشاره، وانطلاقاً من الحرص على حماية صحة المواطنين والمقيمين وضمان سلامتهم». وتم تعليق دخول القادمين من كل الدول المذكورة أعلاه، أو دخول من كان موجوداً بها خلال 14 يوماً السابقة لقدومه إلى السعودية. وقررت المملكة إيقاف الرحلات الجوية والبحرية بين المملكة والدول المذكورة. واستثنى المصدر من ذلك رحلات الإجلاء والشحن والتجارة، مع اتخاذ الاحتياطات اللازمة والضرورية في هذا السياق.

وأضاف المصدر أن لوزارتي الداخلية والصحة التنسيق للتعامل مع الحالات الإنسانية والاستثنائية، بما لا يخل بالتدابير الاحترازية والوقائية اللازمة.

«الصحة العالمية»: خطر تحول «كورونا» إلى وباء بات حقيقياً جداً

أبوظبي - (وكالات، سكاي نيوز عربية): حذر المدير العام لمنظمة الصحة العالمية، تيدروس أدانوم غيبريسوس، الاثنين، من أن «خطر حدوث وباء» بسبب فيروس كورونا المستجد، الذي أصاب أكثر من 110 آلاف شخص حول العالم، «بات حقيقياً جداً».

وأضاف غيبريسوس في مؤتمر صحافي بجنيف: «بعدما انتشر فيروس كورونا في عدد كبير من الدول، فإن خطر حصول وباء بات حقيقياً جداً».

لكن المدير العام لمنظمة الصحة العالمية أشار في الوقت نفسه، إلى أن هذا «سيكون الوباء الأول في التاريخ الذي يمكن السيطرة عليه».

وأضاف، «علينا أن نتذكر أنه من خلال اتخاذ إجراءات حاسمة مبكرة، يمكننا إبطاء فيروس كورونا ومنع العدوى»، لافتا إلى أن من بين المصابين، «سيتعافى معظمهم».

وأوضح غيبريسوس أن من بين 80 ألف حالة تم الإبلاغ عنها في الصين، فإن أكثر من 70 بالمئة تعافوا وخرجوا من المستشفيات.

وتطرق المسؤول إلى الوضع في إيطاليا، حيث انتشر المرض وعدد الوفيات في ارتفاع، قائلا: «نشعر بالتفاؤل لأن إيطاليا تتخذ تدابير قوية لاحتواء الوباء لديها، ونأمل أن تثبت هذه التدابير فعاليتها في الأيام المقبلة».

جاء ذلك في الوقت الذي أعلنت ألمانيا عن أول حالتي وفاة بفيروس كورونا لديها، حسب ما ذكرت وكالة رويترز.

وقال المتحدث باسم وزارة الصحة في ولاية نورد راين فستفاليا غرب البلاد، إن امرأة عمرها 89 عاماً مصابة بالفيروس توفيت في بلدة إسن، وإن مريضا آخر توفي في منطقة هاينسبرغ التي تشهد انتشاراً كبيراً للمرض.

وأعلنت ألمانيا حتى الآن تسجيل 1112 إصابة بفيروس كورونا، وولاية نورد راين فستفاليا الكبيرة هي المنطقة الأكثر تأثراً بتفشي الفيروس.

من جهته، علق الرئيس الأمريكي دونالد ترامب، الاثنين، على انتشار فيروس «كورونا» مضيفاً ان «الحياة والاقتصاد يمضيان قدماً».

وقال ترامب في تغريدة على حسابه بموقع التواصل الاجتماعي «تويتر»، «العام الماضي توفي 37 ألف أمريكي جراء الانفلونزا العادية، والمعدل يتراوح بين 27 ألفا و70 ألف سنويا، لا يغلق شيء، الحياة والاقتصاد يمضيان، في هذه اللحظة توجد 546 حالة إصابة مؤكدة بفيروس كورونا، و22 وفاة. فكروا بهذا!».

- ترامب تعليقاً على «كورونا»: الحياة والاقتصاد يمضيان قدماً
- وفاة 37 ألف أمريكي بالأنفلونزا العادية العام الماضي
- 22 وفاة و546 إصابة بـ«كورونا» في أمريكا

www.alwatannews.net

الرئيس التنفيذي
إبراهيم الحسيني
edlhussaini@alwatannews.net

رئيس التحرير
يوسف البنخليل
yfbink@alwatannews.net

مدير التحرير
إيهاب أحمد
emohd@alwatannews.net

مدير إدارة المبيعات والعلاقات العامة
معاذ عادل بوصيبع
mbusaibea@alwatannews.net

التحرير: 17496666
الفاكس: 17496678
ص.ب: 38801
الرفاع الشرقي
الإعلانات : 17496682
الإشتراكات «رقم مجاني»: 80001133

ALWATAN
الوطن
يومية - شاملة - تفاعلية
الوطن ولاء للوطن

السنة 15 | العدد 5204 | الثلاثاء 15 رجب 1441هـ | Tue 10 Mar 2020

بالأحمر

» يجب على الجميع تحمل المسؤولية، وعدم التلاعب بحياة الآخرين بالخروج من الحجر الصحي المنزلي قبل انتهاء المدة المحددة.

طبيب ومريض وشمس.. قصة صورة هزت شبكات التواصل

طبيب ومريض في الشارع، في صورة بدت غريبة لكنها حققت انتشاراً كبيراً على مواقع التواصل، وبعثت الأمل في نفوس مرضى فيروس «كورونا» في الصين، فما قصتها؟

تجمع الصورة طبيباً مرتدياً الزي الواقي من الفيروس، بجانب مريض مستلق على فراشه، وهما يشيران بإصبعيهما إلى قرص الشمس لحظة الغروب، خارج أحد مستشفيات مدينة ووهان، بؤرة «كورونا» وسط الصين.

والتقطت الصورة في 5 مارس الجاري في مستشفى جامعة ووهان، بحسب الموقع الإلكتروني لصحيفة «الشعب» الصينية، وأشاد كثيرون باللقطة التي تنعش الآمال في ظل الآلام الرهيبة التي يسببها الفيروس القاتل في كل أرجاء العالم.

وروى الطبيب الذي يظهر في الصورة الدكتور ليو كاي، بعضاً من التفاصيل، قائلاً إن الصورة التقطت عندما كان ينقل، بمساعدة متطوع.

مواقيت الصلاة: الفجر 04:35 | الشروق 05:52 | الظهر 11:48 | العصر 03:11 | المغرب 05:45 | العشاء 07:15 | درجات الحرارة: العظمى 24 | الصغرى 17

«الأرصاد»: هزة أرضية خفيفة بالسعودية ولا رصد في البحرين

ذكرت إدارة الأرصاد الجوية بوزارة المواصلات والاتصالات، أنه بعد المتابعة والتحري مع محطات الرصد بالدول المجاورة، أكدت هيئة المساحة الجيولوجية بالمملكة العربية السعودية رصد هزة خفيفة الساعة 06:06:07 بتوقيت البحرين تقع تقريباً على خط طول 25.9987 وعرض 50.5292 بقوة 3.01 على مقياس ريختر وعمق تقريباً 3.55 km، في حين لم ترصد محطة رصد الزلازل في البحرين ومحطات الرصد الأخرى بالخليج أي هزة.

وأوحت «الأرصاد الجوية»، أن المختصين بإدارة الأرصاد الجوية يتابعون هذا الموضوع باهتمام بالغ وستقوم الإدارة بإحاطة الجمهور بأي مستجدات في هذا الخصوص.

مصري على أعتاب «غينيس» كأكبر لاعب في تاريخ كرة القدم

شارك لاعب مصري يبلغ من العمر 75 عاما في مباراة كرة قدم رسمية، وبات على أعتاب كتابة التاريخ كأكبر لاعب عرفته اللعبة على الإطلاق.

وظهر عز الدين بهادر في مباراته الرسمية الأولى بقميص فريق 6 أكتوبر الذي تعاقد معه في يناير الماضي، حيث خاض معه لقاء في دوري الدرجة الثالثة المصري، بل إنه سجل هدفا في اللقاء.

ويستعد بهادر لدخول موسوعة «غينيس» للأرقام القياسية كأكبر لاعب كرة قدم في التاريخ، إذ نجح في إكمال مباراتين متتاليتين كاملتين.

وقال بهادر لـ«سكاي نيوز عربية»: «أريد أن أكمل التسعين دقيقة بأي طريقة. أريد المحافظة على نفسي من أجل المباراة المقبلة».

وقالت زوجته إن بهادر «يستعد منذ عام ونصف. غيّر نظام حياته ليتلاءم مع تغيير نشاطه» كلاعب كرة.

ووضعت المباراة نادي 6 أكتوبر المغمور الذي يلعب في دوري الدرجة الثالثة على سلم الشهرة، بعدما قبل المغامرة بالتعاقد مع أكبر معمر في ملاعب الكرة.

كلمة أخيرة

منع السفر لإيران قرار نهائي

سوسن الشاعر
s.alshaeer@gmail.com | @sawsanalshaer

ما دام هذا النظام موجوداً فلا يجب أن تربطنا أي صلة بإيران، ما دام هذا النظام يرفض الالتزام بما نلتزم به نحن كدولة وبقية دول العالم من احترام للمواثيق والأعراف، وما دام هذا النظام لا يتعاون بالإفصاح عن المعلومات التي يحتاجها الأمن الدولي كما نتعاون نحن، فلا تكون البحرين محطة لمن يريد الوصول لهذه الدولة بأي شكل من الأشكال.

لذلك ما دمنا قد قطعنا العلاقات الدبلوماسية وأوقفنا خطوط الطيران المباشر منذ 2016، فإن أي شكل من أشكال التواصل مع إيران يشكل خطراً لا على أمننا الوطني فحسب بل حتى على بقية الدول التي يستخدم مواطنوها «البحرين» كمحطة ترانزيت لإيران بحجة أن مكاتب السفر متاح لها تنظيم رحلات من البحرين لإيران عبر منافذ أخرى.

منع السفر بتاتاً لهذه الدولة يجب أن يستمر حتى بعد انتهاء موضوع فيروس كورونا، وتنظيم الرحلات من خلال مكاتب السفر في البحرين لهذه الدولة يجب أن يمنع، فلا تكون البحرين محطة الترانزيت لأي مواطن خليجي يريد السفر لإيران كما حدث وفضحته «كورونا».

منع السفر بتاتاً لإيران لأن النظام الإيراني عبء على المجتمع الدولي ليس لأنه يخصب اليورانيوم دون أن يفصح عن مقاييس التخصيب المتفق عليها دولياً، بل لأنه لا يفصح عن أي معلومات تلتزم الدول الأخرى بالإفصاح عنها من أجل السلامة الدولية، فهو لا يفصح عن حقيقة انتشار الأوبئة عنده، ولا يفصح عن تنقل البشر منه وإليه، ولا يفصح حتى عن تنقل الأموال من عنده!!

الخميس الماضي ندد مصدر سعودي مسؤول بسلوك إيران «غير المسؤول»، لقيامها بإدخال مواطنين سعوديين إلى أراضيها دون وضع ختم على جوازاتهم، في الوقت الذي تنتشر فيه الإصابة بفيروس كورونا المستجد، مما يحملها «المسؤولية المباشرة في التسبب بتفشي الإصابة وانتشارها عبر العالم».

ويوم الخميس أيضاً بدأت المحكمة الجنائية الكبرى في البحرين أولى جلسات محاكمة 7 متهمين متورطين في مخطط ضخم جداً لغسل الأموال، التي تقدر بمليارات الدولارات عبر بنك المستقبل الذي تم تأسيسه في مملكة البحرين والتحكم فيه من قبل بنكين إيرانيين مملوكين لإيران، هما البنك الوطني الإيراني (ملي) وبنك صادرات إيران، وإرسال تلك الأموال لمنظمات إرهابية، وتوصلت التحقيقات إلى أن بنك المستقبل، الذي يعمل تحت إشراف البنك الوطني الإيراني (ملي) وبنك صادرات إيران، قد نفذ آلاف المعاملات المالية الدولية مع توفير غطاءات للكيانات الإيرانية فيها. وقد تضمن أحد أشكال الإخفاء الإزالة المتعمدة للمعلومات الأساسية عند تحويل الأموال عبر شبكة سويفت - وهي ممارسة غير مشروعة يشار إليها باسم «Wire Stripping». كما حدد التحقيق آلاف المعاملات التي تم تجريدها من البيانات، وبلغ مجموعها حوالي 5 مليارات دولار أمريكي.

النظام الإيراني لا يبالي بالاتفاقيات الدولية، هذا ليس نظاماً سياسياً طبيعياً، تلك عصابة لتهريب الأسلحة والمخدرات وغسل الأموال وارتكاب كل الموبقات، فإن كان هذا النظام استغل الدين فهل غريب عليه أن يستغل التجارة والسياحة والصرافة وحتى العلاج؟ فلم نسمح أن تكون البحرين محطة ترانزيت لهذه الفوضى الإيرانية في المنطقة؟ القطع يجب أن يكون شاملاً بلا استثناءات، ووضع عقوبة على من يتعامل مع هذه الدولة بأي شكل من أشكال التعاون.

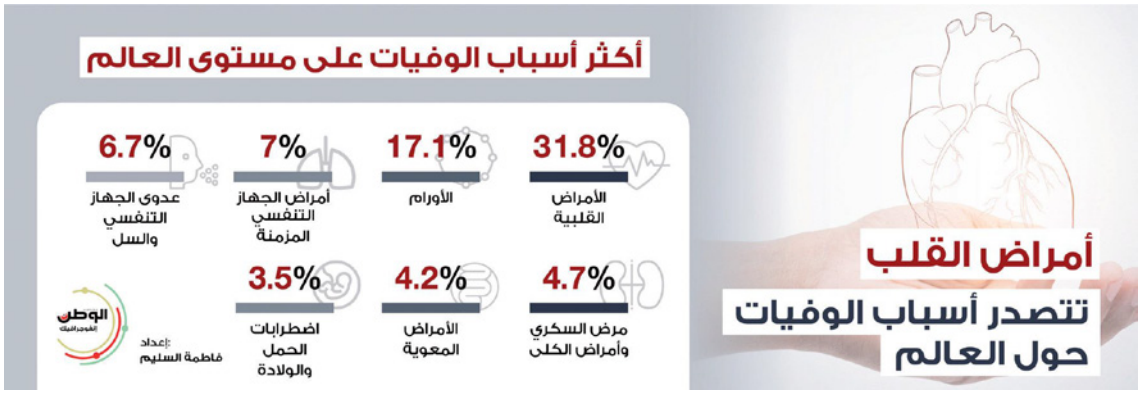

جلالة الملك يتلقى تعزية الرئيس المصري

المنامة - بنا

تلقى عاهل البلاد صاحب الجلالة الملك حمد بن عيسى آل خليفة، برقية تعزية ومواساة من أخيه رئيس جمهورية مصر العربية الشقيقة عبدالفتاح السيسي، بوفاة سمو الشيخ أحمد بن محمد بن سلمان آل خليفة.

تعليق المشاركات الخارجية للمسؤولين ودعوة المواطنين لعدم السفر

سمو ولي العهد يطلع على إجراءات إجلاء البحرينيين في إيران

المنامة - بنا

ترأس ولي العهد نائب القائد الأعلى النائب الأول لرئيس مجلس الوزراء صاحب السمو الملكي الأمير سلمان بن حمد آل خليفة، الجلسة الاعتيادية الأسبوعية لمجلس الوزراء وذلك بقصر القضيبية أمس، حيث تابع سموه جهود مكافحة انتشار فيروس كورونا (كوفيد 19) وآخر مستجدات انتشاره عالمياً، واطلع سموه على الترتيبات والإجراءات المتخذة لتنفيذ توجيهات عاهل البلاد صاحب الجلالة الملك حمد بن عيسى آل خليفة، بشأن المواطنين البحرينيين في الجمهورية الإسلامية الإيرانية، والخطط التنفيذية لإجلائهم وفق الإجراءات الاحترازية والتدابير الوقائية من أجل سلامتهم.

فيما قرر مجلس الوزراء تعليق المشاركات الخارجية للوزراء والمسؤولين وجميع موظفي الدولة على اختلاف مستوياتهم الوظيفية، وحث المجلس المواطنين الكرام بعدم السفر إلى الخارج. وشدد مجلس الوزراء على مواصلة اتخاذ الإجراءات الاحترازية الصارمة والتدابير الوقائية لمكافحة فيروس كورونا (كوفيد19) ومنع انتشاره باتخاذ الإجراءات القانونية ضد كل من يعرض الآخرين للعدوى بالامتناع عن تنفيذ أي إجراء لمنع انتشار المرض ومنها؛ عدم الالتزام بالحجر المنزلي وشروطه بتطبيق أقصى العقوبات المنصوص عليها في قانون الصحة العامة رقم (34) لسنة 2018 التي تعاقب بالحبس مدة لا تقل عن 3 أشهر وبغرامة لا تقل عن 1000 دينار ولا تجاوز 10 آلاف دينار أو بإحدى هاتين العقوبتين.

كما أهاب مجلس الوزراء بالمواطنين الكرام باتخاذ أقصى درجات الحيطة والحذر وعدم التساهل في إجراءات الوقاية خاصة في ظل انتشار فيروس كورونا المستجد في أنحاء عدة من العالم. وأكد مجلس الوزراء أهمية اتباع ارشادات وزارة الصحة للقادمين من إيطاليا وكوريا الجنوبية ومصر ولبنان خلال الأسبوعيين الماضيين البقاء في مقر سكنهم في غرفة منفصلة لمدة 14 يوماً ضمن إجراءات العزل المنزلي، والتسجيل بموقع وزارة الصحة لجدولة موعد الفحص من خلال الرابط www.moh.gov.bh/covid19 أو من خلال الاتصال على الرقم 444 لجدولة موعد للفحص واتباع التعليمات التي ستعطى لهم من قبل الفريق الطبي، مع ضرورة تجنب الاختلاط بالآخرين.

وقف مشاركات موظفي الحكومة الرسمية خارج البحرين

المنامة - بنا

صدر عن ولي العهد نائب القائد الأعلى النائب الأول لرئيس مجلس الوزراء صاحب السمو الملكي الأمير سلمان بن حمد آل خليفة، قرار بوقف مشاركات جميع موظفي الجهات الحكومية بجميع مستوياتهم الوظيفية خارج المملكة، للمهمات الرسمية أو التدريبية أياً كان نوعها أو الغرض منها لكافة الدول وذلك لمدة أسبوعين من تاريخه.

- الحبس 3 أشهر وغرامة تصل لـ 10 آلاف دينار لمن يخالف الإجراءات الاحترازية
- معادلة 23 مؤهلاً لخريجين اجتازوا الامتحان الموحد الموضوع لقياس مستوياتهم
- تخصيص الموازنات اللازمة لتنفيذ برنامج تدريبي واستكمال سنة الامتياز لـ 67 خريجًا

قرارات المجلس

وقد أدلى الأمين العام لمجلس الوزراء ياسر الناصر عقب الجلسة الاعتيادية الأسبوعية لمجلس الوزراء بالتصريح التالي: نظر مجلس الوزراء في المذكرات المدرجة على جدول أعماله واتخذ بشأنها من القرارات ما يلي: أولاً: بناء على توصية اللجنة التنسيقية برئاسة صاحب السمو الملكي ولي العهد نائب القائد الأعلى النائب الأول لرئيس مجلس الوزراء، واستنادا إلى التوصيات التي رفعها نائب رئيس مجلس الوزراء رئيس المجلس الأعلى لتطوير التعليم والتدريب سمو الشيخ محمد بن مبارك آل خليفة في ضوء مقترحات فريق العمل الذي شكله سموه لهذا الغرض، فقد أقر مجلس الوزراء عددا من الحلول التي تعالج مشكلة المؤهلات الطبية من الجامعات الصينية التي لم تعتمدها اللجنة الوطنية لتقويم المؤهلات العلمية، ومنها معادلة 23 مؤهلاً للخريجين الذين اجتازوا الامتحان الموحد الذي تم وضعه لقياس مستوياتهم، وتخصيص أماكن تدريبية وموازنة لمن لم يستكمل منهم سنة الامتياز، بالإضافة إلى تخصيص الموازنات اللازمة لتنفيذ برنامج تدريبي واستكمال سنة الامتياز لعدد 67 خريجا منهم لم يجتازوا الامتحان الموحد، فيما اعتمد مجلس الوزراء قائمة بالجامعات الصينية الموصى بها لدراسة برامج الطب باللغة الصينية، وكلف وزارة التربية والتعليم بالتنسيق مع الملحقية الثقافية في الصين بتوجيه الطلبة البحرينيين الملتحقين بالجامعات الصينية بدء من العام 2017 والأعوام التي تليها بالتحويل إلى إحدى الجامعات الستة الموصي بها، فيما وافق المجلس على تحديد مستوى أصحاب المؤهلات غير المعتمدة في طب الاسنان من الجامعات الصينية من قبل إحدى الجامعات الإقليمية وإعداد برنامج تدريبي للمتعثرين وتخصيص الميزانية اللازمة لذلك، فيما كلف مجلس الوزراء المجلس الأعلى للصحة بمتابعة تنفيذ التوصيات والتنسيق مع الجهات المعنية بقرارات مجلس الوزراء ذات الصلة بموضوع المؤهلات الطبية من الجامعات الصينية.

ثانياً: اطلع مجلس الوزراء على تقرير حول المشاريع التي تنفذ برنامج الحكومة للسنوات 2019 - 2022 والذي تضمن بيانات تفصيلية عن المشاريع التي تنفذ على المستوى الوطني وتلك التي تنفذ على مستوى كل وزارة ونسب الإنجاز فيها والتي عرضها وزير شؤون مجلس الوزراء.

ثالثاً: وافق مجلس الوزراء على دليل استرشادي لأصحاب المشاريع المنزلية يكون مرجعا لأصحاب المشاريع التي تدار من المنزل والحاصلين على رخصة قيد المنزل المنتج من وزارة العمل والتنمية الاجتماعية ضمن برنامج خطوة للمشروعات المنزلية، والذي عرضه وزير الصناعة والتجارة والسياحة، ويهدف الدليل إلى التأكيد على معايير الصحة والسلامة لأصحاب تلك المشاريع والوصول إلى التطبيق الصحي والآمن لأصحاب المشروعات المنزلية والمستهلكين، وتوفير وثيقة مرجعية لهم. رابعاً: وافق مجلس الوزراء على اتفاقية شراء الطاقة واتفاقية الانتفاع بالأرض لمشروع إنشاء محطة الطاقة الشمسية 100 ميغاوات وذلك في ضوء المذكرة المرفوعة لهذا الغرض من وزير الكهرباء والماء.

ياسر الناصر

خامساً: بحث مجلس الوزراء مقترحا لتحويل استاد البحرين الوطني إلى استاد متعدد الاستخدامات بما يعظم الاستفادة من هذه المنشأة بصورة أكبر لتنظيم فعاليات أخرى وأنشطة ثقافية وترفيهية وسياحية، وقرر المجلس إحالة المذكرة المرفوعة لهذا الغرض من وزير شؤون الشباب والرياضة إلى اللجنة الوزارية للشؤون المالية والاقتصادية والتوازن المالي.

سادساً: بحث مجلس الوزراء مشروع قانون بالموافقة على انضمام مملكة البحرين إلى معاهدة المحافظة على الأنواع المهاجرة من الحيوانات الفطرية، وقرر إحالته لمزيد من الدراسة في اللجنة الوزارية للشئون القانونية والتشريعية.

سابعاً: وافق مجلس الوزراء على مشروع قانون بإضافة مادة جديدة برقم (261 مكرراً) إلى قانون العقوبات الصادر بمرسوم بقانون رقم (15) لسنة 1976 المعد بناء على الاقتراح بقانون المقدم من مجلس النواب.

ثامناً: وافق مجلس الوزراء على اقتراح برغبة مقدم من مجلس النواب بإنشاء مركز صحي في منطقة قلالي. تاسعاً: أحال مجلس الوزراء إلى مجلس النواب مشروعي قانونين تمت صياغتهما في ضوء اقتراحين بقانونين مقدمين من مجلس النواب، وأشفع كل منهما بمذكرة برأي الحكومة حوله، الأول مشروع قانون بتعديل المرسوم بقانون رقم (78) لسنة 2006 بشأن التأمين ضد التعطل، والثاني مشروع قانون بإنشاء نيابة جرائم الأموال العامة. وفي بند التقارير الوزارية؛ أخذ المجلس علماً من خلال تقرير معالي وزير الداخلية بنتائج الدورة 37 لمجلس وزراء الداخلية العرب، كما أخذ المجلس علماً بتقريري وزير الخارجية بشأن زيارة جمهورية مصر العربية والمشاركة في الجزء رفيع المستوى لمجلس الأمم المتحدة لحقوق الإنسان، وتقرير وزير النفط بنتائج المؤتمر الدولي الأول لاحتجاز ونقل واستخدام ثاني أكسيد الكربون، وبتقرير وزيرة الصحة بنتائج الدورة 53 لمجلس وزراء الصحة العرب ومكتبه التنفيذي والاجتماع الاستثنائي حول فيروس كورونا المستجد (كوفيد 19) التي عقدت في القاهرة حديثًا.

تماسك المجتمع ووحدته مرتكز النجاح أمام التحديات

المنامة - بنا

أكد ولي العهد نائب القائد الأعلى النائب الأول لرئيس مجلس الوزراء صاحب السمو الملكي الأمير سلمان بن حمد آل خليفة، أن البحرين أثبتت على الدوام أنها قادرة على مجابهة أي تحدٍ بحب أبنائها من فريق البحرين وحرصهم وتعاضدهم وتلاحمهم في مختلف الظروف، فوحدة المجتمع وتماسكه مرتكز النجاح أمام أي تحدٍ لتجاوزه بكل عزمٍ وعزيمة لمواصلة بناء مسيرة الوطن وفق النهج الذي اختطه عاهل البلاد صاحب الجلالة الملك حمد بن عيسى آل خليفة.

وقال سموه إننا في مواجهة لاحتواء ومنع انتشار فيروس كورونا (كوفيد 19)، وهذه المواجهة تتطلب إسهامات الجميع ووقفتهم الوطنية كي ننجح ونمنع انتشار هذا الفيروس، فصحة وسلامة الجميع هي الأولوية الدائمة لنا وهو ما نسعى له عبر كافة المساعي والجهود المبذولة على مختلف الأصعدة.

- منع انتشار "كوفيد 19" يتطلب وقفة وطنية من الجميع

جاء ذلك لدى لقاء سموه في مجلسه بقصر القضيبية أمس عددًا من كبار المسؤولين والوزراء وعدداً من أعضاء مجلسي الشورى والنواب، حيث لفت سموه إلى أن الجهود القائمة لفريق البحرين من أعضاء السلطتين التنفيذية والتشريعية ومؤسسات القطاعين الخاص والأهلي والمواطنين والمقيمين هي جهود مشكورة ومقدرة، كما أن الإجراءات الحازمة والصارمة التي تم اتخاذها لمواجهة فيروس كورونا (كوفيد 19) أثمرت عن نتائج إيجابية حتى الآن، لكن التحديات تستوجب مزيدا من العمل المشترك بعد رفع الطاقة الاستيعابية لمراحل التصدي للفيروس من فحص وحجر وعزل وعلاج، والعمل مستمر بما يحفظ كافة أفراد المجتمع.

سمو ولي العهد يلتقي عددًا من كبار المسؤولين والوزراء وعددًا من أعضاء مجلسي الشورى والنواب

من جانبهم أعرب الحضور عن شكرهم وتقديرهم لصاحب السمو الملكي ولي العهد نائب القائد الأعلى النائب الأول لرئيس مجلس الوزراء على ما يوليه سموه من اهتمام ومتابعة لكل الجهود الوطنية المبذولة لاحتواء ومنع انتشار فيروس كورونا (كوفيد 19) حرصاً على صحة وسلامة المواطنين والمقيمين في مملكة البحرين.

قرار تعليق الدراسة يشمل مراكز "العمل" والمعاهد

بناء على توجيهات "التنسيقية" برئاسة سمو ولي العهد

المنامة - بنا

بناء على توجيهات اللجنة التنسيقية برئاسة ولي العهد نائب القائد الأعلى النائب الأول لرئيس مجلس الوزراء صاحب السمو الملكي الأمير سلمان بن حمد آل خليفة، بتمديد فترة تعليق الدراسة في المدارس الحكومية والخاصة، ومؤسسات التعليم العالي الحكومية والخاصة ورياض الأطفال، لمدة أسبوعين إضافيين حتى التاسع والعشرين من مارس المقبل 2020، تنوه وزارة العمل والتنمية الاجتماعية أن هذا التوجيه يشمل كل من المراكز والدور التأهيلية الحكومية التابعة لوزارة العمل والتنمية الاجتماعية، ودور الحضانات والمراكز الأهلية والخاصة للأشخاص ذوي الإعاقة المرخصة من قبل وزارة العمل والتنمية الاجتماعية، ومراكز ومعاهد التدريب الخاصة المرخصة من قبل وزارة العمل والتنمية الاجتماعية للمتدربين من الباحثين عن عمل أو العاملين في القطاع الخاص؛ كإجراء احترازي للاطمئنان على سلامة الطلبة في ضوء الاحتياطات التي اتخذتها الدولة لاحتواء ومنع انتشار فيروس كورونا (كوفيد 19).

إيقاف طبيب أسنان خالف إجراءات الحجر المنزلي

"الصحة" تحيله لـ "النيابة" لعدم انعزاله بعد عودته من دولة موبوءة

المنامة - وزارة الصحة

بينت وزارة الصحة أن إدارة الصحة العامة قامت بإيقاف الطبيب الذي يعمل بإحدى عيادات الأسنان الخاصة بمنطقة السيف وتمت إحالته للنيابة العامة، حيث كان الطبيب يخضع للحجر المنزلي بعد عودته من إحدى الدول المتفشي فيها فيروس كورونا (كوفيد 19)، ولم يلتزم بالإرشادات والتعليمات اللازمة المتمثلة بضرورة البقاء في غرفة منفصلة لمدة 14 يومًا، وتجنب الاختلاط بالآخرين لتجنب نشرهم للفيروس لعائلاتهم وللمجتمع في حال إصابتهم به.

وأوضحت وزارة الصحة أنها اتخذت كافة الإجراءات الاحترازية والتدابير الوقائية اللازمة، حيث قامت بغلق عيادة الأسنان الواقعة في منطقة السيف احترازيًّا، كما تم فحص جميع المخالطين للتأكد من سلامتهم وخلوهم من فيروس الكورونا (كوفيد19). وأفادت الوزارة أن الطبيب قام بمخالفة قانون الصحة العامة رقم (34) لعام 2018. واستنادا إلى القرار رقم (20) لسنة 2020 بتحديد الأمراض السارية، والقرار رقم (13) بشأن الوقاية والعزل والعلاج، تطبق القوانين على من يخالف الأنظمة. واستنادا إلى القرار رقم (121) يتم تطبيق المادة بالحبس والعقوبة لمدة لا تقل عن 3 أشهر وبغرامة لا تقل عن 1000 دينار، لكل من أخفى عن قصد شخصًا مصابًا بمرض سار أو عرض الآخرين للعدوى، أو تسبب بنقل العدوى للغير أو منع تنفيذ إجراء لمنع انتشار المرض.

ونوهت الوزارة بأنه تم كذلك إحالة موضوع الطبيب المخالف إلى الهيئة الوطنية لمزاولة المهن والخدمات الصحية "نهرا" للجان التأديبية لمخالفته أخلاقيات مزاولة المهنة. كما دعت وزارة الصحة جميع المواطنين والمقيمين بضرورة الالتزام بالإرشادات الصحية التي وضعت لمنع انتقال وانتشار الفيروس، ومنها العزل لمنزلي للأشخاص القادمين من المناطق المتفشي فيها الفيروس لمدة 14 يومًا، بحسب توصية الجهات الصحية، مؤكدة أنها ستقوم بمحاسبة من يخالف ما جاء في قانون الصحة العامة والإخلال بالأمن الصحي، بالعقوبات التي ذكرت.

"الأطباء": الاستهتار بإجراءات الوقاية مرفوض

الجفير - جمعية الأطباء

قالت جمعية الأطباء إن التصرفات غير المسؤولة لطبيب لبعض الأطباء والاستهتار بتنفيذ التعليمات والإجراءات الصارمة المتعلقة بالوقاية من فايروس كورنا يسيء إلى سمعة الكادر الطبي والصحي الذي يبذل جهودا كبيرة جدا من أجل توفير خدمات الوقاية والعلاج من هذا الفايروس المستجد.

واستنكرت الجمعية إقدام أطباء يفترض أن يكونوا قدوة لغيرهم في تنفيذ التعليمات الخاصة بفايروس كورونا على الإخلال بتلك التعليمات، وتعريض صحة وحياة غيرهم للخطر، فيما هم أقسموا اليمين على حماية صحة المريض والإنسان.

وأشارت الجمعية إلى أنها لا يمكنها السكوت عن هذا الأمر الذي يأتي في وقت فيه الأعصاب مشدودة تحسبا لأي تطورات بخصوص الفايروس، ويبذل الجميع مساعي شاقة من أجل تلافي ضرره.

وقالت الجمعية إنه فيما تستنفر مملكة البحرين جميع جهودها من أجل حصر الحالات المصابة بفيروس كورنا ويعمل الجميع كفريق واحد من أجل الوقاية من هذا الفايروس الذي يمثل خطرا وجوديا على المجتمع البحريني ككل، نفاجأ بتصرفات شاذة من قبل أشخاص يفترض أن يكونوا هم الأساس في تلك الجهود، وهم من يقودون نشر الوعي بين جميع الفئات للوقاية من هذا الفايروس.

ونوهت الجمعية في هذا الصدد بجهود جميع أفراد الطاقم الطبي والصحي من ممرضين وفنيين ومخبريين ومسعفين، وقالت إن الطواقم الطبية والصحية في مملكة البحرين أظهرت كفاءة عالية في تحمل مسؤوليتها في هذه الحالة الطارئة غير المسبوقة.

Bahrain Medical Society

"الصحة": تعافي 8 حالات إضافية من "كورونا"

المنامة - بنا

أعلنت وزارة الصحة عن تعافي ثمان حالات إضافية من فيروس كورونا (كوفيد 19) لمواطنين اثنين بحرينيين وست مواطنات بحرينيات، وإخراجهم من مركز العزل والعلاج، بعد تلقيهم العلاج والرعاية اللازمة تحت إشراف الطاقم الطبي المتخصص في أحد المراكز الخاصة بالعزل والعلاج، وفق أفضل المعايير الدولية بحسب ما أوصت به منظمة الصحة العالمية، ليصل بذلك العدد الإجمالي للحالات المتعافية 22 حالة حتى الآن في المملكة.

وأوضحت الوزارة أنه تقرر إخراج الحالات بعد إجراء الفحوصات المختبرية والتأكد من خلوهم من الفيروس، مؤكدة أنها ستواصل متابعة الحالات المتعافية طبيا بحسب الإجراءات المتخذة بهذا الخصوص، بما يحفظ صحة وسلامة الجميع.

وجددت الوزارة دعوتها للمواطنين والمقيمين القادمين من إيطاليا وكوريا الجنوبية ومصر ولبنان خلال الأسبوعيين الماضيين الاتصال على الرقم 444، أو التسجيل الإلكتروني عبر الرابط www.moh.gov.bh/444 لجدولة موعد الفحص.

إغلاق احترازي لوحدة علاجية في "السلمانية"

المنامة - بنا

أكدت وزارة الصحة أن صحة وسلامة المرضى والكوادر الطبية أولوية قصوى؛ لضمان الحفاظ على صحة وسلامة الجميع. وفي هذا الصدد، أوضحت أنه تم غلق إحدى الوحدات العلاجية في مستشفى السلمانية الطبي كإجراء احترازي بعد أن أظهرت نتائج الفحص المختبرية لطبيبة متدربة كانت مخالطة لإحدى الحالات القائمة وهي والدتها القادمة من الخارج، بإصابتها بفيروس كورونا (كوفيد 19). وبينت الوزارة في بيان أمس، أنه تم تعقيم الوحدة وتطهيرها بالكامل، والانتهاء من جميع الترتيبات لاستئناف عمل الوحدة باليوم التالي بفرق طبية أخرى.

وأكدت وزارة الصحة أنها قامت بنقل الطبيبة المتدربة إلى مركز العزل والعلاج، لتلقيها العلاج والرعاية اللازمة تحت إشراف الطاقم الطبي المتخصص في أحد المراكز الخاصة بالعزل والعلاج، والتي تتم وفق أفضل المعايير الدولية بحسب ما أوصت به منظمة الصحة العالمية.

> اكتشاف إصابة طبيبة متدربة بفيروس كورونا

وأفادت الوزارة بأنها قامت باتخاذ الإجراءات الاحترازية والتدابير الوقائية بفحص جميع المخالطين للطبيبة المتدربة، وفحص جميع الأطباء والممرضين المخالطين لها في الوحدة العلاجية، إذ أظهرت النتائج سلامتهم وخلوهم من فيروس كورونا (كوفيد 19)، وباشرت الوزارة بتطبيق الإجراءات والتدابير الوقائية على جميع المخالطين بالبقاء في الحجر المنزلي كإجراء احترازي وإعطائهم إجازة مدفوعة الأجر لمدة 14 يوما.

سلطان عمان يتسلم أوراق اعتماد سفير البحرين

المنامة - وزارة الخارجية

تسلم سلطان عمان صاحب الجلالة السلطان هيثم بن طارق آل سعيد أوراق اعتماد جمعة الكعبي سفيرا فوق العادة مفوضا لمملكة البحرين لدى سلطنة عمان.

وخلال اللقاء، نقل السفير تحيات عاهل البلاد صاحب الجلالة الملك حمد بن عيسى آل خليفة، ورئيس الوزراء صاحب السمو الملكي الأمير خليفة بن سلمان آل خليفة، وولي العهد نائب القائد الأعلى النائب الأول لرئيس مجلس الوزراء صاحب السمو الملكي الأمير سلمان بن حمد آل خليفة، إلى سلطان عمان، وتمنياتهم لحكومة وشعب سلطنة عمان الشقيقة دوام التقدم والازدهار.

من جانبه، كلف سلطان عمان، السفير الكعبي بنقل تحياته إلى عاهل البلاد، وسمو رئيس الوزراء، وسمو ولي العهد، وتمنياته لهم موفور الصحة والعافية، ولمملكة البحرين وشعبها الشقيق مزيدا من الرقي والازدهار، متمنيًا جلالته للسفير كل التوفيق والنجاح.

غلق مقهى ارتاده اثنان كسرا الحجر المنزلي

المنامة - وزارة الصحة

أعلنت وزارة الصحة غلق أحد المقاهي في منطقة سند كإجراء احترازي بعد أن تبين أنه قد تم ارتياد المقهى من قبل اثنين من العائدين من إحدى الدول المنتشر بها فيروس كورونا (كوفيد 19) ومخالفتهما لتعليمات الحجر المنزلي الإلزامية بالبقاء في غرفة منفصلة لمدة 14 يومًا من تاريخ عودتهما، وتم مباشرةً اتخاذ الإجراءات الخاصة بتعقيم المقهى وإجراء الفحوصات المختبرية لجميع المخالطين للتأكد من خلوهم من الفيروس، كما تم اتخاذ الإجراءات القانونية اللازمة بحق المخالفين لقانون الصحة العامة رقم (34) للعام 2018.

واستنادًا إلى القانون رقم (34) لسنة 2018 بإصدار قانون الصحة العامة والقرارات الصادرة تنفيذًا له، يعاقب بالحبس مدة لا تقل عن 3 أشهر وبغرامة لا تقل عن ألف دينار ولا تجاوز 10 آلاف دينار أو بإحدى هاتين العقوبتين، كل مَن أخفى عن قصْد شخصًا مصابًا بمرض سارٍ أو عرَّض الآخرين للعدوى، أو تسبَّب عن قصْد بنقل العدوى للغير، أو امتنع عن تنفيذ أيّ إجراء لمنْع انتشار المرض.

> عادا من دول ينتشر فيها "كوفيد 19"

وجددت وزارة الصحة دعوتها للمواطنين والمقيمين بضرورة اتباع التعليمات والإرشادات الصادرة من الجهات المعنية لاحتواء ومنع انتشار فيروس كورونا (كوفيد 19) والحفاظ على سلامة الجميع.

"العدل" تبحث إجراءات "الجعفرية" لمواجهة الفيروس

المنامة - بنا

استقبل وزير العدل والشؤون الإسلامية والأوقاف، الشيخ خالد بن علي آل خليفة، أمس رئيس مجلس إدارة الأوقاف الجعفرية يوسف الصالح.

وجرى خلال اللقاء استعراض الإجراءات الوقائية التي اتخذتها إدارة الأوقاف الجعفرية ضمن الإجراءات الاحترازية المتخذة لمكافحة فيروس الكورونا ومنع انتشاره.

كما تناول اللقاء استعراض عدد من الموضوعات ذات العلاقة بالشؤون الوقفية وما تقوم به الأوقاف الجعفرية في سبيل خدمة دور العبادة، ورعاية الوقف وتنميته.

لإلغاء الفصل الدراسي واعتماد نتائج الفصل الأول

مكتب النائب حمد الكوهجي

تقدم النواب أحمد السلوم وحمد الكوهجي وزينب عبدالأمير بمقترح برغبة بصفة الاستعجال لإلغاء الفصل الدراسي الثاني واعتماد نتائج الفصل الفصل الدراسي الأول باستثناء الثانوية العامة، إذ تم رفع المقترح بصفة الاستعجال لعرضه في جدول أعمال جلسة أمس تحت بند ما يستجد من أعمال.

وجاء في المذكرة الإيضاحية أن موضوع الاقتراح برغبة يتمحور حول إلغاء العام الدراسي الثاني واعتماد نتائج الفصل الدراسي الأول باستثناء الثانوية العامة؛ لاعتبارات المصلحة العامة، وما تمر به البحرين من وضع حساس في الوقت الحالي.

وأوضحت المذكرة أن المقترح يأتي لعدم وجود بيئة أساسية ومساهمة في نجاح التعليم عن بعد حيث إنه بحاجة إلى بنية تحتية متينة، من حيث توفر أجهزة حاسوب، وسرعة عالية للاتصال بالإنترنت، مما يكون كلفة تطبيقها عالية جدا وصعبة على الجميع.

> 3 نواب: الطلاب غير قادرين على التعبير عن أفكارهم كتابيا

وأكدت أن فقدان العامل الإنساني في العملية التعليمية، وغياب الحوار والنقاش الفعال يعطي طابعا سلبيا، كما أن العديد من الطلاب غير قادرين على التعبير عن أفكارهم كتابيا، ويحتاجون إلى التواصل الشفهي المباشر للتعبير عما يعتقدونه، وبعض المواد العلمية تحتاج العامل الإنساني لإيصال المعلومة.

أحمد السلوم

حمد الكوهجي

زينب عبدالأمير

وأشارت إلى أن غياب البيئة المناسبة لعملية التعليم عن بعد، يضعف من إمكان استيعاب الطالب للدرس، وغياب هذه البيئة ينعكس تدريجية على وجود الدرس وتنسيقه وفق خطة سليمة، وهذه تحتاج إلى دراسة معمقة قبل التطبيق.

وبينت أن عملية تقييم الطالب في التعليم عن بعد وتطوير معاييره ومراجعة مستواه تختلف عن عملية تقييم الطالب في التعليم التقليدي، إذ يغيب دور المعلم في مراجعة مستواه وتطويره بما يسمى في التربية "التغذية الاسترجاعية الفورية" أو ردة الفعل المباشرة من المعلم قبال الطالب والعكس صحيح.

العامر: لا زلزال بالبحرين وإنما تمرين عسكري... و "ربعنا يهزون الأرض"

الموقع الإلكتروني الأجنبي المتداول يستقي معلوماته من مركز إيراني

البلاد | بدور المالكي

قال النائب أحمد العامر إن البحرين لم تشهد زلزالا، ولله الحمد، وإنما تمرين عسكري، مشيرا إلى أن "ربعنا يهزون الأرض في تمارينهم". ونفى العامر ما تردد منذ الصباح بشائعة حدوث زلزال بالبحرين؛ ردا على ما شعر به سكان المناطق الجنوبية بالساعة 6 صباح اليوم، ولثوان محدودة، باهتزاز خفيف بمساكنهم.

تصريح الأرصاد

وقال مسؤول بإدارة الأرصاد الجوية بوزارة المواصلات والاتصالات لـ "البلاد" إن الأجهزة المختصة برصد الزلازل بالبحرين لم تسجل أيّ حالة.

وأشار إلى أن الموقع الإلكتروني الذي يجري تداوله برصد حالة زلزال بالبحرين هو موقع إلكتروني إيراني يتبع المركز الإيراني لرصد الزلازل، ومرتبط بموقع أجنبي، يجري تحديثه دوريا دون تدقيق.

ولفت إلى أن الموقع الأجنبي نقل المعلومة عن الموقع الإيراني دون تمحيص، وسجل وجود الهزة بمنطقة بندر ديار بوشهر، وهي منطقة تبعد 211 كيلومترا عن البحرين.

وبين أن البحرين تتأثر بزلازل وهزات تجري بمناطق جغرافية مختلفة، وبعضها غير محسوسة من رحمة رب العالمين، ومن غير المنطقي علميا أن تشهد البحرين زلزالا بالمناطق الجنوبية دون تأثر المناطق الشمالية، وهذا يتنافى مع أبجديات علم متابعة الزلازل.

وبين أنه في حال تصديق رواية الموقع الأجنبي الذي نقل معلوماته عن الموقع الإيراني الذي سجل وجود زلزال بدرجة 5.3 فهذا يعني أن جميع مناطق البحرين والمنطقة الشرقية بالسعودية تتأثر بذلك، وهو ما لم يحدث أصلا، بما يدحض هذه المعلومة المتناقلة.

تغريدة الصباح

وكانت إدارة الأرصاد الجوية بوزارة المواصلات والاتصالات قد نفت في تغريدة نشرتها صباح أمس ما ورد في بعض حسابات التواصل الاجتماعي من حدوث زلزال.

وقالت إن ما تم نشره في بعض حسابات التواصل الاجتماعي عن حدوث زلزال في مملكة البحرين لا يمت للحقيقة بصلة وهو عار عن الصحة تماما.

وأكد المصدر أن البحرين آمنة ولله الحمد، ولو كان هناك أي زلزال لتم رصده من خلال المركز الوطني لرصد الزلازل أو من خلال المراكز الرصد الخليجية بالمنطقة.

مراكز خليجية

وبين المصدر أن البحرين مرتبطة بجميع مراكز رصد الزلازل في الخليج والمنطقة والعالم، وأن جميع هذه المراكز تعمل بمنظومة عمل مشتركة، وبالنسبة لدول الخليج فالبحرين ترتبط مع محطات رصد الزلازل في دول الخليج، ومنها 10 محطات بالكويت و12 محطة بدولة الإمارات و10 محطات في سلطنة عمان، وهي تعمل جميعا تحت مظلة رصد كاملة للمنطقة والعالم، ويمتلك قسم رصد الزلازل بإدارة الأرصاد الجوية محطة لرصد الزلازل مرتبطة بالشبكة الوطنية لرصد الزلازل بدولة الكويت والإمارات العربية المتحدة وسلطنة عمان كمنظومة موحدة لرصد الزلازل بجميع أنحاء العالم عموما والزلازل القريبة من مملكة البحرين خصوصا، وترتبط مع جميع المراكز المتخصصة في هذا الجانب حول العالم، التي من خلالها نتعرف على أي هزة أرضية تضرب أي منطقة بالعالم، مؤكدا أنه لو كان هناك أي هزة أرضية في مكان آخر لتم الإبلاغ عنها والإعلان عنها رسميا من قبل الوزارة والإدارة.

وطمأن المصدر جميع المواطنين بأن البحرين بخير ولم تتعرض لهزة أرضية، داعيا الجميع للرجوع إلى المواقع الرسمية لمعرفة مثل هذه المعلومات، وعدم الالتفات لوسائل التواصل الاجتماعي التي قد تنشر بعضها معلومات غير صحيحة، مؤكدا أن وزارة المواصلات لديها موقع رسمي وحساب توتير وانستغرام، بإمكان المواطنين الاطلاع عليها ومعرفة المعلومات الصحيحة منها.

احمد محمد العامر
@BAHRAINALAAMER

تداول إشاعة زلزال في مملكة البحرين. لله الحمد غير صحيح.
فقط تمرين عسكري.
ربعنا يهزون الارض في تمارينهم 💪 كيف صجهم حفظهم الله للبحرين
وحفظ البحرين بهم 🇧🇭

Translate Tweet

منطقة ديار بوشهر الإيرانية تبعد قرابة 211 كيلومترا عن البحرين

لو حدثت هزة بالبحرين فيفترض تأثر جميع المناطق والمنطقة الشرقية

إسقاط حضانة أم عن طفلها لسوء أخلاقها

البيّات: الشهود أكدوا شربها الخمر في المنزل وسهرها في الملاهي

البلاد | عباس إبراهيم

قال المحامي أحمد البيّات إن المحكمة الكبرى الشرعية الرابعة (بصفتها الاستئنافية) بضم حضانة طفل (سنتين ونصف) إلى والده بدلا من بقائه تحت حضانة طليقة موكله، التي ثبت ارتكابها لسلوكيات سيئة تؤثر على مستقبل الابن الوحيد بينهما؛ كونها تشرب المسكرات بداخل وخارج المنزل دون علمه فضلا عن مفاخرتها بتعاطي الحشيش إن رغبت بذلك.

وأوضح وكيل المستأنف والد الطفل أن المحكمة استمعت لشهود الإثبات لموكله، وعددهم 3 شهود، إذ جاءت شهاداتهم جميعها لتثبت قطعا وبالتفصيل مع بيان المكان والزمان اعتياد المدعى عليها على شرب الخمر وأنهم شاهدوا المدعى عليها تخبئ زجاجات الخمر في خزانة ملابسها دون علم زوجها المدعي.

وأشار إلى أن الشهود أيضا أكدوا للمحكمة أن المدعى عليها كانت تجاهر بشرب الخمر أمامهم، وأنها هي من طلبت منهم عدم إبلاغ المدعي بذلك، والذين أثبتوا كذلك أن المدعى عليها أقرت واعترفت لهم جميعهم أنها اعتادت شرب الخمر وأنه لا يصعب عليها شرب الخمر في الخفاء ودون علم زوجها، إذ إن عائلة عم المدعى عليها، الذي يملك "بار"، كانت تزودها بنوع معين من الخمر الذي تجلبه لها خصيصا من إحدى الدول الآسيوية، وأنها كانت تقوم بإدخال زجاجات الخمر إلى منزل الزوجية دون علم زوجها، فضلا عما ذكرته وأكدته الشاهدة الأولى أن المدعى عليها كانت تتفاخر بقدرتها واستطاعتها على تناول المواد المخدرة "الحشيش" متى رغبت بذلك بمجرد إبلاغ أحد الأشخاص من عائلتها.

ولفت إلى أن اثنين من الشهود أفادوا للمحكمة أيضا أن المدعى عليها اعتادت ارتكاب سلوكيات مسيئة ومشينه وآثمة مع الغير، خصوصا أنها تعمل في صالون رجالي نسائي خاص بالممثلين التلفزيونيين والمسرحيين بإشراف من عمتها دون علم زوجها المدعي، مؤكدين أنهما شاهداها وهي تلتصق برجال أجانب عنها.

وأضاف كل من الشاهدة الأولى والشاهد الثاني، أن المدعى عليها أقرت لهما باعتيادها على الذهاب إلى الملاهي الليلية التي يسود فيها الغناء والرقص والاختلاط وبيع وشرب الخمور سواء في داخل مملكة البحرين أو في الخارج عند سفرها برفقة زوجة عمها، إضافة إلى أن والد المدعى عليه نفسه تم القبض عليه ومحاكمته عن جناية الاتجار في المواد المخدرات وحكم بسجنه 10 سنين، وأن المدعى عليها والطفل الصغير حاليا يقيمان في منزل والدها ذاته، الذي اعتاد على بيع المخدرات والسموم على أبناء الوطن للتكسب و جني المال.

أحمد البيّات

وأكد المحامي أن كل الشهود أثبتوا قطعا وجزما بعدم دراية وعلم الزوج المدعي بجميع هذه الوقائع من قبل، وأنه لم يعلم بها إلا قبل أيام معدودة قبل جلسة سماع الشهود الثلاثة المشار إليهم.

وبين أنه ينبغي على من يتولى حضانة الابن الصغير، الأمانة بحفظ كل من المال والدين والقدرة على تربية المحضون وصيانته صحيا وخلقيا، إذ تتطلب الحضانة الدراية والحكمة واليقظة والانتباه والصبر والخلق الجمّ والقصد الحسن في الحاضن.

ومع كل ما سبق يثبت يقينا أحقية المستأنف (الأب) في ضم حضانة الابن؛ ليتمكن من تربية أبنه على الصفات والخلق الحميد وتعاليم الإسلام الحنيف وكذلك لحماية ابنه من الانحراف ومن ارتكاب المعاصي والمحرمات.

ولما أن الثابت من الأوراق أن الابن قد تجاوز من العمر سنتين ونصف وعدم حاجته للرضاعة من المستأنف ضدها ومع تحقق وثبوت موانع الأهلية والأمانة للمستأنف ضدها لحضانة الابن استنادا للوقائع الجديدة التي تبينت للمستأنف حديثا والثابتة كتابة في تقرير القضية الجنائية المضمومة من النيابة العامة في ملف الدعوى الماثل، والتي تنازل فيها الزوج لاحقا عن حقه الشخصي صونا للمستأنف ضدها، وما تم إثباته في شهادة شهود الإثبات وما قدم أمام محكمة أول درجة من مستندات أثبتت جميعها عدم صلاحية الأم لحضانة الابن وعدم أمانتها عليه، ومع خلو أوراق ملف الدعوى مما ينفي صلاحية الأب للحضانة، الأمر الذي يؤكد يقينا أحقية الأب المستأنف في حضانة ابنه، وعليه ينبغي للمحكمة القضاء بإلغاء الحكم المستأنف والحكم مجددا بإسقاط حضانة المستأنف ضدها للابن وضم حضانته للمستأنف، وإلزام المستأنف ضدها بالرسوم والمصروفات ومقابل أتعاب المحاماة عن درجتي التقاضي.

استقالات من "المحامين" لعدم تمثيلهم بشكل لائق

البلاد | محرر الشؤون المحلية

علمت "البلاد" أن عددا من المحامين قد تقدموا يوم أمس الإثنين بإخطار لرئيس مجلس إدارة جمعية المحامين البحرينية المحامي حسن بديوي، لإبلاغه برغبتهم في الانسحاب من عضوية الجمعية؛ وأن السبب الرئيس لاتخاذهم هذا القرار هو عدم تمثيل مجلس إدارة الجمعية لأعضائها على وجه مشرف محليا وخارجيا، وعدم وقوف مجلس الإدارة مع مصالح المحامين.

وجاء في الرسالة الموجهة لرئيس الجمعية الآتي:

الأستاذ المحامي حسن بديوي المحترم رئيس مجلس إدارة جمعية المحامين البحرينية والسادة أعضاء مجلس الإدارة

تحية طيبة وبعد،،

الموضوع: الانسحاب من جمعية المحامين البحرينية

بالإشارة إلى الموضوع المذكور أعلاه، نفيدكم برغبتنا في الانسحاب من جمعية المحامين البحرينية؛ وذلك نظرا لعدم تمثيل مجلس إدارة الجمعية لأعضائها على وجه مشرف، سواء محليا داخل مملكة البحرين أو خارجيا، وعدم مهنية أحد أعضاء مجلس الإدارة وعدم احترامه للمحامين في المحافل المحلية والدولية وعدم التحلي بأخلاقيات وشرف مهنة المحاماة التي عمادها احترام المحامين لبعضهم البعض.

يؤسفنا أن ينحدر مستوى تمثيل الجمعية إلى هذا الحال خلال فترة إدارتكم، ونأمل منكم التفكير في الأسباب التي لم تترك أمامنا خيارا إلا الانسحاب من الجمعية.

لذا يرجى قبول انسحابنا من الجمعية وتزويدنا بما يفيد قبول الانسحاب وإنهاء العضوية في هذه الجمعية.

هذا ما لزم بيانه،، وتفضلوا بقبول فائق التحية والاحترام.

كما نما إلى علم "البلاد" أيضا أن الانسحاب الجماعي قد تليه استقالات من أعضاء آخرين بالجمعية، فضلا عن أعضاء من داخل مجلس الإدارة.

الأستاذ المحامي/ حسن بديوي المحترم
رئيس مجلس إدارة جمعية المحامين البحرينية
والسادة أعضاء مجلس الإدارة
تحية طيبة وبعد،،
الموضوع/ الانسحاب من جمعية المحامين البحرينية
بالإشارة إلى الموضوع المذكور أعلاه، نفيدكم برغبتنا في الانسحاب من جمعية المحامين البحرينية وذلك نظرا لعدم تمثيل مجلس إدارة الجمعية لأعضائها على وجه مشرف سواء محليا داخل مملكة البحرين أو خارجيا، وعدم مهنية أحد أعضاء مجلس الإدارة وعدم احترامه للمحامين في المحافل المحلية والدولية وعدم التحلي بأخلاقيات وشرف مهنة المحاماة التي عمادها احترام المحامين لبعضهم البعض.
يؤسفنا أن ينحدر مستوى تمثيل الجمعية إلى هذا الحال خلال فترة إدارتكم ونأمل منكم التفكير في الأسباب التي لم تترك أمامنا خيارا إلا الانسحاب من الجمعية.
لذا يرجى قبول انسحابنا من الجمعية وتزويدنا بما يفيد قبول الانسحاب وإنهاء العضوية في هذه الجمعية.
هذا ما لزم بيانه،، وتفضلوا بقبول فائق التحية والاحترام،،

خطاب استقالة أعضاء الجمعية

6 من أعضاء شبكة اللاريكا قدموا مرافعاتهم

البلاد | محرر الشؤون المحلية

تسلمت المحكمة الكبرى الجنائية الأولى مرافعات 6 من أصل 7 متهمين بقضية شبكة اتجار بالأقراص المؤثرة عقليا "اللاريكا"، التي يرأسها استشاري مخ وأعصاب معروف بالمملكة ومخلى سبيله، فيما لم يقدم المتهم الثالث مرافعته؛ كونه منوما في المستشفى وتعذر عليه الحضور للجلسة، وقررت المحكمة إرجاء القضية لجلسة 18 مارس الجاري؛ لحضور المتهم الثالث.

ويتبين من أوراق القضية أن الطبيب المتهم ومنذ أشهر عدة قبل القبض على خليته كان قد صرف لأحد المتهمين وصفة طبية بعدد 7 علب من أقراص اللاريكا المؤثرة عقليا، وطلب منه التوجه لصيدليات معينة لصرف الدواء باستعمال صور بطاقة هوية أشخاص آخرين ترسل إليه عبر "الواتس آب" والذين غادر بعضهم المملكة منذ العام 2018، وأن بعض تلك الصيدليات مملوكة للطبيب نفسه أو عائلته.

واعترف بعض المتهمين أن دورهم كان استلام عدد لا يقل عن 60 ويتجاوز أحيانا 100 علبة من تلك الصيدليات باستعمال الوصفات الطبية، وأنهم يتوجهون للصيدلية بعد الاتصال بهم وإبلاغهم أن طلبهم جاهز، ويقوموا بتسليمها لمن يطلبها منهم مقابل مبالغ تتراوح ما بين 50 و100 دينار، وقد تمكن الطبيب المتهم خلال 4 أشهر من صرف 3000 علبة لاريكا حسب ما ورد بتقرير الهيئة الوطنية لتنظيم المهن والخدمات الصحية، أي أن عدد أقراص اللاريكا المصروفة بلغ 144 ألف قرص؛ في حال احتوت العلبة الواحدة على 48 قرصا.فيما ينكر الطبيب الذي يمارس المهنة منذ 30 عاما ارتكابه لأي جرم، مدعيا أن قصده من ذلك كله هو مساعدة المحتاجين والمرضى فقط، على حد تعبيره.

ناصر بن حمد: نسعى لبناء منظومة كروية قادرة ومنافسة

خلال استقبال سموه مستشار الرئيس الفرنسي

اللجنة الإعلامية

أكد سمو الشيخ ناصر بن حمد آل خليفة ممثل جلالة الملك للأعمال الخيرية وشئون الشباب مستشار الأمن الوطني رئيس المجلس الأعلى للشباب والرياضة أن الرياضة البحرينية باتت أكثر انفتاحا على مثيلاتها من الدول العالمية ودائما ما تسعى الى تحقيق أقصى درجات التطور في مختلف منظومتها الإدارية والفنية عبر الاستفادة من التجارب الناجحة التي تمكن رياضة البحرين من المضي قدمًا في مسيرتها التطويرية، مؤكدًا سموه أن مملكة البحرين باتت تولي الرياضة أهمية مضاعفة باعتبارها تمثل جزءًا مهمًا يساهم في دعم الاقتصاد الوطني من خلال تنظيم واستضافة البطولات والاحداث الرياضية والاتجاه نحو صناعة الرياضة والترفيه الرياضي.

جانب من اللقاء

جاء ذلك خلال استقبال سمو الشيخ ناصر بن حمد آل خليفة للسيد فراسي مستشار الرئيس الفرنسي للشؤون الاجتماعية والاقتصادية والذي يعتبر من الشخصيات البارزة والناجحة في مجال صناعة كرة القدم في العاصمة الفرنسية باريس، وذلك بحضور سعادة السيد أيمن بن توفيق المؤيد وزير شؤون الشباب والرياضة.

ونوه سمو الشيخ ناصر بن حمد آل خليفة خلال اللقاء بما يربط البلدين الصديقين من علاقات وثيقة في مختلف المجالات بما فيها المجالين الشبابي والرياضي والذي يشهد تطورا تصاعديا بين البلدين، معربا سموه عن أمله بتطويرها نحو آفاق رحبة من التعاون البناء بما يلبي آمال وطموحات الشباب في البلدين ويسهم في تطوير القطاع الرياضي.

وأشار سمو الشيخ ناصر بن حمد آل خليفة الى أهمية زيارة السيد فراسي لمملكة البحرين في وضع أسس متينة للتعاون البناء بين البلدين الصديقين من خلال تبادل الخبرات والزيارات في المجالات الرياضية بما فيها كرة القدم، مؤكدا سموه حرص مملكة البحرين على فتح المزيد من قنوات التواصل والتعاون مع فرنسا في مختلف المجالات الرياضية باعتبارها تحمل تجربة رائدة في هذا المجال وتتكئ على تاريخ ناصع خاصة وإنها تمكنت من تحقيق العديد من الإنجازات من بينها التتويج بلقب كأس العالم مرتين.

وخلال اللقاء بحث سمو الشيخ ناصر بن حمد آل خليفة مع السيد فراسي التعاون المشترك في مجالات تطوير كرة القدم البحرينية وصناعتها وكيفية الارتقاء بمنظومتها الإدارية والفنية بالإضافة الى اكتشاف المزيد من المواهب الرياضية والعمل على صقلها بالصورة الصحيحة، كما تم خلال الاجتماع التطرق الى صناعة كرة القدم وصناعة الرياضة وتأثيرها المباشر على تطور الرياضة ومساهمتها في الاقتصاد الوطني باعتبار فرنسا تمتلك تجربة ناجحة في هذا المجال.

ومن جانبه، ثمن فراسي الدور الرائد الذي يقوم به سمو الشيخ ناصر بن حمد آل خليفة واهتمام سموه الكبير بتطوير الرياضة البحرينية بصورة عامة وكرة القدم على وجه التحديد الامر الذي ساهم في تحقيقها للعديد من النجاحات المتميزة على مختلف الأصعدة، مشيرا الى أن الإنجازات الأخيرة التي حققها المنتخب الوطني البحريني على المستوى الإقليمي والظهور المتميز له في البطولات والاحداث الدولية يؤكد سلامة الخطة والاستراتيجية التي يتبعها سمو الشيخ ناصر بن حمد آل خليفة في بناء منظومة كرة بحرينية قادرة على التطور بشكل مستمر وتحقيق الإنجازات.

وبين فراسي أن التعاون الفرنسي البحريني في مجال تطوير كرة القدم سيكون له آثار إيجابية على كرة القدم البحرينية وسيحقق المزيد من النجاحات لها من خلال تطوير أركانها الإدارية والفنية واكتشاف المزيد من المواهب في لعبة كرة القدم مبديا استعداده التام للتعاون ونقل الخبرات الفرنسية في مجال تطوير كرة القدم الى مملكة البحرين للاستفادة من هذه التجربة الرائدة التي حققت ظهورا متميزا للاندية والمنتخبات الفرنسية في مختلف البطولات.

أحمد كريم
ahmed.kareem@albiladpress.com

لقطة

حتى الرياضة لم تسلم من شره!

بدأنا نتململ من الحديث عن فيروس كورونا المستجد، الذي أصبح العدو الأول للبشرية بعد أن طال 100 دولة وتسبب في وفاة أكثر من 3000 مصاب من أصل 110 آلاف شخص والعدد في ازدياد على مدار الساعة!

وسواء شئنا أم أبينا فإن كورونا فرض نفسه بقوة على الساحة، وبدون منازع بات يخطف الأضواء ويخطف الأرواح ويخطف الطمأنينة من الناس لأنه ببساطة شديدة يتغلغل في تفاصيل حياتنا اليومية.

وحتى الرياضة التي نهرب إليها للابتعاد عن صخب السياسة وهموم الاقتصاد وغيرها، لم تسلم من شر هذا الفيروس الذي تسبب في تأجيل البطولات ولعب المباريات بدون جماهير بل وأصبحت التجمعات الرياضية الملاذ غير الآمن لقضاء الأوقات!

وقدرنا في قارة آسيا التي تعد منشأ الفيروس، أن تتأثر الرياضة لدينا بدرجة أكبر من بقية القارات، ولعل اليابان التي من المقرر أن تستضيف أولمبياد طوكيو 2020 بعد أربعة أشهر، أصبحت في موقف لا تحسد عليه في ظل توقف التصفيات المؤهلة للدورة بسبب كورونا.

وهذا الحال ينطبق على بطولة كأس العالم المقررة في الدوحة 2022، ولكن بدرجة أقل، حيث أعلن الاتحاد الدولي لكرة القدم "فيفا" تعليق التصفيات الآسيوية حتى إشعار آخر، وهو ما قد يكون مقدمة لقرارات أكثر قسوة في حال استمرار تفشي الفايروس.

العميري: لم استلم مكافآت إنجاز الشارقة منذ 5 سنوات

تحاملت على نفسها ورفعت راية الوطن

البلاد | سبورت

في يوم المرأة العالمي الذي يصادف 8 مارس، وجهت بطلة ألعاب القوى هاجر العميري عتابا إلى وزارة شؤون الشباب والرياضة من خلال أحد تعليقاتها في الحساب الرسمي للوزارة، اشتكت فيه من عدم تسلمها لمكافآت الإنجاز منذ 5 سنوات بعد مشاركتها بدورة ألعاب الأندية العربية للسيدات والتي تقام بإمارة الشارقة بدولة الإمارات العربية المتحدة كل سنتين رغم تحقيقها للمراكز الأولى.

وقالت العميري معلقة على (البوست) الخاص بتهنئة المرأة البحرينية (كل عام وأنتن بألف خير) الصادر عن الوزارة "... إنني من ضمن المشاركين في دورة ألعاب الأندية العربية للسيدات.. لم نحصل على مكافآتنا منذ خمس سنوات بالرغم من احرازنا المركز الأول طول السنين المتتالية ورغم كل الإنجازات لم نحصل على شيء!!!.. في كل البطولات أحرز الذهب ولكن أين المكافآت، أين التقدير".

وتحدثت العميري عن مشاركتها في النسخة الأخيرة التي أقيمت بشهر فبراير الماضي معلقة بالقول "في هذا العام شاركنا وحصلنا أيضا على المركز الأول وحققنا كأس البطولة ولم نحصل على المكافآت..".

وذكرت العميري بأنها شاركت في الدورة الأخيرة وهي مصابة ونجحت في تحقيق 3 ميداليات ذهبية متسائلة "أين التقدير من وزارة شؤون الشباب والرياضة أو المسؤول عن هذا الإنجاز".

هاجر العميري في الدورة الأخيرة

لقاءان في ربع نهائي كأس خليفة بن سلمان

الأهلي يواجه البحرين... والنويدرات يتربص بالحالة

البلاد | محمد الدرازي

تقام اليوم (الثلاثاء) مواجهتان، ضمن الدور ربع النهائي لكأس خليفة بن سلمان لكرة السلة، إذ يلتقي في المباراة الأولى الأهلي والبحرين في الساعة 5:45 مساء، وتليها مباشرة مباراة الحالة والنويدرات في الساعة 7:30 مساء، وتقام المباراتان على صالة مدينة خليفة الرياضية بمدينة عيسى.

وترجح كفة النسور الأهلاوية في المباراة الأولى على حساب غزال البحرين، وذلك عطفا على الفوارق الفنية الكبيرة بين الفريقين.

ووصل الأهلي لهذا الدور بعد فوزه السهل على حساب سماهيج في الدور التمهيدي، فيما تفوق البحرين على الاتحاد في الدور نفسه.

وسيتأهل الفائز الليلة لمواجهة الفريق الفائز من لقاء المحرق ومدينة عيسى، في الدور نصف النهائي الذي سيقام بنظام الأفضلية من 3 مواجهات.

وفي المباراة الثانية، يأمل فريق الحالة في مواصلة نتائجه الإيجابية هذا الموسم وخطف بطاقة التأهل الثانية للمربع الذهبي أمام المنافس العنيد فريق النويدرات المتربص بعلامة الفوز.

وكان الحالة قد وصل لهذا الدور عقب فوزه على سترة في الدور التمهيدي، فيما أطاح النويدرات بالنجمة من الدور نفسه.

وسيتأهل الفائز لمواجهة الفريق الفائز من لقاء المنامة والرفاع، في الدور نصف النهائي.

تعقيم الصالات وفريق طبي وأجهزة للفحص الحراري

ضاحية السيف - اللجنة الأولمبية

في إطار حرص اللجنة الأولمبية البحرينية على سلامة وصحة كافة الرياضيين في المملكة، تم الاتفاق مع مستشفى الملك حمد الجامعي لإجراء الفحوصات الطبية على اللاعبين والإداريين والمدربين والحكام قبل دخول المباريات الرسمية داخل الصالات المغلقة (المسابقات) لكافة الاتحادات الرياضية ابتداء من يوم الاثنين 9 مارس 2020، وذلك كإجراء احترازي للوقاية من انتشار فايروس الكورونا (كوفيد 19-).

وأكدت إيما اسماعيل المنصوري الأمين العام المساعد للعمليات باللجنة الأولمبية البحرينية بأنه انطلاقا من حرص اللجنة الأولمبية على صحة وسلامة جميع مرتادي الصالات المغلقة تم الإتفاق مع مستشفى الملك حمد الجامعي لإجراء فحوصات لجميع اللاعبين والفنيين والإداريين والحكام قبل انطلاق المباريات من قبل فريق طبي متخصص من مستشفى الملك حمد الجامعي واتخاذ إجراءات التعقيم اللازمة للصالات التي تقام فيها المباريات بما يساهم في الحد من انتشار هذا الفايروس.

وأضافت المنصوري بأنه تم الاتفاق مع المستشفى على توفير بعض المعقمات اللازمة (Mircrosafe&Sanitizers) وإرشادات استخدامها، فيما سيتواجد الطاقم الطبي قبل ساعة من بدء المباريات لإجراء الفحوصات اللازمة بخصوص الفايروس (لعدد حوالي 70 شخصًا خلال نصف ساعة تقريبا) مع توفير التغطية الإعلامية اللازمة لهذه الفحوصات لنشر الطمأنينة والوعي بين المواطنين في هذا الشأن.

وعبرت المنصوري عن خالص شكرها وتقديرها لمستشفى الملك حمد الجامعي على تعاونهم واهتمامهم، وذلك في إطار التعاون الثنائي المشترك الأمر الذي يعكس دور المستشفى في تعزيز الصحة العامة بالمجتمع بشكل عام ودعم الحركة الرياضية بشكل خاص.

وبدورها، أكدت النقيب نورة عبدالله بوجليع نائب مدير مستشفى الملك حمد الجامعي أن تلك الفحوصات الطبية التي سيقوم بها المستشفى تصب في أهمية التصدي لفايروس كورونا والحد من انتشاره في المجتمع والحفاظ على سلامة الرياضيين.

وأوضحت بوجليع أن المستشفى سيوفر 3 أجهزة للفحص الحراري وفريق طبي متكامل يضم ممرضين وفنيين (10 أشخاص تقريبا) مع تواجد ممثل عن كل اتحاد رياضي، وفي حال الاشتباه بارتفاع درجات الحرارة أو أية مؤشرات أخرى على الإصابة بهذا الفايروس سيتم تطبيق الإجراءات المعتمدة من قبل وزارة الصحة وذلك بعزل الشخص ونقله للمستشفى المختص مباشرة.

وبناء على الاتفاق سيتم كذلك تعقيم الصالات التابعة للإتحادات الرياضية قبل بدء المباريات، وتوفير المعقمات اللازمة، كما سيتم تعقيم الحافلات المخصصة لنقل اللاعبين وذلك حسب تعليمات وزارة الصحة، كما سيتم توفير معقمات في مداخل الحافلات وملصقات ارشادية توعوية.

إيما المنصوري

النقيب نورة بوجليع

شعار اللجنة الأولمبية 2020

شعار مستشفى الملك حمد الجامعي

روابط الأخبار

http://www.akhbar-alkhaleej.com/news/article/1203217
http://www.akhbar-alkhaleej.com/news/article/1203236
http://www.akhbar-alkhaleej.com/news/article/1203242
http://www.akhbar-alkhaleej.com/news/article/1203212
http://www.akhbar-alkhaleej.com/news/article/1203228
http://www.akhbar-alkhaleej.com/news/article/1203217
http://www.akhbar-alkhaleej.com/news/article/1203263
http://www.akhbar-alkhaleej.com/news/article/1203235
http://www.akhbar-alkhaleej.com/news/article/1203281
https://www.alayam.com/alayam/local/846428/News.html
https://www.alayam.com/alayam/local/846430/News.html
https://www.alayam.com/alayam/first/846467/News.html
https://www.alayam.com/alayam/local/846475/News.html
https://www.alayam.com/alayam/local/846474/News.html
https://www.alayam.com/alayam/local/846461/News.html
https://www.alayam.com/alayam/local/846442/News.html
https://www.alayam.com/alayam/local/846440/News.html
https://www.alayam.com/alayam/local/846439/News.html
https://www.alayam.com/alayam/local/846438/News.html
https://www.alayam.com/alayam/local/846436/News.html
https://www.alayam.com/alayam/local/846434/News.html
https://www.alayam.com/alayam/local/846432/News.html
https://www.alayam.com/alayam/local/846427/News.html
https://www.alayam.com/alayam/local/846417/News.html
https://www.alayam.com/alayam/local/846415/News.html
https://www.alayam.com/alayam/local/846412/News.html
https://www.alayam.com/alayam/local/846459/News.html
https://alwatannews.net/article/870613
https://alwatannews.net/article/870538
https://alwatannews.net/article/870457
https://alwatannews.net/article/870533
https://alwatannews.net/article/870539
https://alwatannews.net/article/870494
https://alwatannews.net/article/870496

https://alwatannews.net/article/870459

https://alwatannews.net/article/870612

https://alwatannews.net/article/870610

http://www.albiladpress.com/news/2020/4165/bahrain/631945.html

http://albiladpress.com/newspaper/4165/632072.html

http://albiladpress.com/newspaper/4165/632064.html

http://albiladpress.com/newspaper/4165/632076.html

http://albiladpress.com/newspaper/4165/632075.html

http://albiladpress.com/newspaper/4165/632074.html

http://albiladpress.com/newspaper/4165/632062.html

http://albiladpress.com/newspaper/4165/632060.html

http://albiladpress.com/newspaper/4165/632058.html

http://albiladpress.com/newspaper/4165/632057.html

http://albiladpress.com/newspaper/4165/632056.html

http://albiladpress.com/news/2020/4165/columns/632001.html